工商晚報
The Kung Sheung Evening News
承印及出版：工商日報有限公司　香港灣仔分域街十八號
採訪部：二八零零八七 二七三四九二 二八二五四零
營業部：二七九三零七
廣告部：二八零七零八
社長室：二八二四五五
總編輯：二七五零五六
經理室：二七七二六一
中區辦事處：二弍五四九五 二弍一弍三八
報掛號二零七五五　郵箱六二號
紙兩大張售價弍毫
新聞紙第一二零八一號

共市重視港方投訴 現已同意與港再商 織物輸入限制問題

【布魯塞爾十九日美聯社電】歐洲共同市場的官員星期二日說，共市已同意從速與香港代表舉行會議，討論限制紡織品輸往共市而使香港面臨困難的問題。

共市專家劉正自度假中歸來，以聽取香港對經過長期談判後於上月才達成的限額協定的投訴。

駐共市的香港政府官員早已向共市委員會作初步的接洽，該委員會是代表共市九國來處理談判事項的。

據該委員會人士說：「我們尚未獲告知準確的問題，他們祇說有困難發生。但我們準備聽取他們的意見和看看我們能做些甚麼。」

這項談判將於八月廿五日開始，香港代表將由工商署長佐敦和助理署長米爾斯出席。會談可能費時數天。

香港政府說：「有等廠商所獲的出口配額太少，服裝和其他擬輸往共市的織物，在香港貨倉中堆積如山。」

據香港人士說，今次與共市委員會的會議，是引用協議的條文而召開的，該協議規定按期檢討該協議，而目前的問題又是「十分迫切」的。

三中大學生返大陸 被禁南京監獄兩月

上週末獲釋昨日返抵本港

七十方呎牢獄內 日夕數螞蟻度日

【本報訊】香港中文大學新亞書院經濟系三名學生，被中共拘捕，囚於南京監獄兩個月，終於簽署「坦白書」後，於去星期六日晚上獲釋，並已於昨日返抵本港。

此三名前往共區遊覽之學生為林萬成（廿一歲）、何偉雄（二十歲）及黃學元（廿二歲）。

三人被囚於七十方呎之獄室中，日夕以注視蜘蛛結網及數螞蟻度過。

囚室內設有水厠、水喉、床及棉胎一張，除了一度門外，還有三呎乘三呎的通風窗，離地五呎，窗釘上木窗帘，看不見外面的情形。

公安人員疲勞審訊 被迫接受思想教育

彼等自承曾向中共承認，未經許可在杭州作三日逗留，及曾用假姓名地址向「中國旅行社」申請旅行證。

林又曾自承為「反動分子」，因兩年前曾在新亞學院內放映國語片。

三學生曾被中共公安人員「不斷交談」，由四、五名公安人員，輪週每次與彼等個別交談，每次九十分鐘。交談內容是有關彼等在港及在學校生活情況，帶有「思想教育」成份。雖然三個獄室相連，但三人被捕後即無接觸，以至釋放。

要求寫信予港家人 遭受當局無理拒絕

彼等被囚之時，在問話及閱讀「紅旗」與「新華日報」中度過。共方並未告以拘捕及囚禁理之由，彼等祇能推測被捕乃由於虛報身份及地址的原因。彼等曾一再要求准許寫信回港，但被拒絕。

據該三學生稱：囚禁期間供食三餐，早餐白粥、鹹菜，午晚兩餐每次有白飯、蔬菜及豬肉，幹部還將彼等三人携去之金錢代買罐頭、餅乾等。

林與何稱於六月十九日上午七時在天津火車站被八名公安人員拘捕，亦卽二人到津後五日及被拒赴北平之後。

三學生係於五月廿九日赴共區度假，先後曾到廣州、杭州及上海。當彼等在上海申請赴蘇州時，被公安人員發現其用假地址等。

彼等由蘇州至南京，黃與二人分手，計劃於六月廿七日獨自返港，但六月十三日卽在南京車站被捕。

林與何赴津，六月十七日寄明信咭回港。

寫二千字坦白書 始獲得大陸放人

林謂，渠曾以一日半之時間寫完二千字之「坦白書」。三人於星期六日被押登火車，當晚十時到上海。星期日晨早五時被叫醒，乘火車至廣州，昨日下午三時過羅湖。

「香港人真富有，當街燒錢隨處可見！」

今日天氣預測

吹無定向微風，大部份是西風，密雲，日間間中有陽光。

今日最高氣溫，約為攝氏三十一度。

正午十二時，室外氣溫為攝氏三十度，濕度為百分之八十。

高潮：上午九時零四分；下午十時五十分。

低潮：上午二時二十六分；下午四時十分。

會計員偷股票 被判獄兩年半

【本報訊】一名証券公司會計員，被控偷竊該公司約十七萬元股票，事敗被公司發覺後報案，警方將被告拘捕，今晨解往維多利亞地方法院審訊，被告認罪，結果法官重判被告入獄兩年半。

被告戚列明，四十三歲，會計員，被控七十項罪名，在一九七三年三月廿三至同年八月二十號期間，先後七次偷竊多拿（譯音）証券公司一萬六千七百股股票，約值十七萬元，股票種類包括有置地、新世界及港聯等機構。

吳錦祥等今再提堂 法官宣讀控罪後 被告高呼「唔知」

吳錦祥今晨與米埔製毒案另四被告一同押解法庭同案起訴。（本報記者張伯豪攝）

【本報訊】涉嫌製毒頭子吳錦祥今晨再度被押解上中央裁判署與米埔破獲製毒機關的四名被告同案審訊，至於該案其餘兩被告今晨獲得當庭省釋。

五名被控之男女被告仍然無需答辯，法官將案押候至十月一日一連兩天進行初級偵訊，除女被告外，各人均不准保釋，還押域多利監房。

案中第五女被告蔣秀鳳，准以五千元現金及一萬元人事保担保出外。

今晨開庭時，控方檢察官狄士首先要求省釋案中另兩被告張光、五十一歲，農夫；及馬子岳，三十五歲，農夫，獲法官范耐理所准。並向法庭提出申請將案訂期昨初級偵訊，因為政府化驗師需在下月底才能完成驗毒報告，而有關文件又需審核及翻譯，卒為法官接納。

五名潮籍被告今晨在法庭的表現異常暴燥，當法庭宣讀五人之控罪後，法官透過傳譯詢問五人是否明白時，首被告吳錦祥大叫「唔明」，次被告謂「無做」，第三被告則答「唔明白，沒有做到」，第四被告亦稱「唔明」，至於第五女被告則表示祇識在家中撈仔，其他人唔識。

范耐理法官遂加以解釋：兩人同意做一件非法的行為罪之串謀，然後再向各被告詢問是否明白。

第二被告顯然十分暴燥，正擬高聲呼叫，但卽為法官喝止，並再度向各被告表示祇問是否明白所列控罪，首被告吳錦祥卽答稱：「我無去那處，當然唔明白你告我甚麼？」

法庭於是又再向各人解釋控罪內容，直至各人表示明白。

被告：㈠吳錦祥，又名吳金水，五十二歲，織造廠東主；㈡姚中興，四十九歲，無業；㈢張景衛，三十六歲，苦力；㈣林喜林，三十九歲，農場東主；㈤蔣秀鳳，廿九歲，第四被告妻子；同被控於七五年五月至八月間，串謀其他在逃人，在新界米埔一無名農場內製造毒品。

女孩出走、遭飛禁錮十多天 慈母四訪、偕警破門救女兒

【本報訊】一名離家出走慘遭飛仔禁錮十多天的少女，昨日被其母發現其行踪並報警起回，警方現正展開緝捕與案有關的四名飛仔下落。

該名少女姓蔡，十五歲，與家人同住慈雲山新邨四十九座。

蔡女在深水埗一間紡織工場工作，平日打扮新潮，其父對她的行為甚表不滿，經常斥責她。

據其母對本報記者透露：在本月七日，有三名新潮打扮的少女，登門向其女索回一條於三個月所借的裙，但蔡母表示：當日其女穿所借的裙返家時，遭其父責罵，動手撕毀，不過，如今可以照價賠償，可是三名新潮少女不顧，且與之發生爭吵，其後，其女乘家人不留意時，竟收拾衣物離去。經坊眾通知後，曾四出尋找無獲，卽於當晚報警調查。

蔡母表示：至昨日上午九時許，當她在仁愛村附近一地盤工作之際，發現有兩名飛型男子押其女經過，她卽上前擬將其女帶返家，可是，兩飛型男子竟大聲揚言要打要殺，她因受對方惡言所嚇，一時不之所措，而對方亦乘機將其女帶走。

蔡母又稱：其後，她又在原地作「守株待兔」的等待其女兒的出現，至下午五時許，她又見其女兒被兩名飛型男子帶往仁愛村附近，於是他不動聲色，卽撥電通知其丈夫報警。

警方人員聞訊到場，並進入村內進行搜索，稍後，發現一間無門牌木屋的木門被反鎖，但屋內仍有燈光透出，警員自門隙往內搜窺時，發現一名女子獨被困於屋內，警員破門而入，將該少女救出。

警方人員透露，當該少女與父母相見時，卽抱頭痛哭，同時警方在該木屋內，檢獲兩支水喉鐵，一把斧頭，一把豬肉刀及一把水果刀。

警方人員透露：該少女自離家後，卽遭飛型男子挾返往一間音樂廳工作，無論返工或放工，均有人陪同，而且亦遭禁錮，警方相信最少有四名男子與案有關，而該四名男子於警方搜索之前已聞風遁逃，目前警方正追緝該四名男子的下落。

據附近坊眾說，上址原住有一對中年夫婦，近期該雙夫婦搬去後，木屋空置，間中有飛型男子出入，疑被黑社會分子利用作為巢穴。

遭飛型禁錮之失踪少女在木屋內坐於床上時情形。（本報記者姚漢錦攝）

本年度第八十一宗兇案 老看更陳屍天台 腹部中刀喉被割

【本報訊】一名年老看更，今晨被發現陳屍荔枝角道一幢大廈之天台，腹部有被刀刺傷痕，喉嚨幾被割斷，血流遍地，但無被刼跡象，初步懷疑是仇殺，警方經已將案列為本年度第八十一宗兇殺案處理，並展開緝兇工作。

警方現正急欲會晤死者對上一班之看更人，該名看更姓楊，在今晨七時下班，由死者接替，可能對此案有所提供，但至今仍未能與該名姓楊看更接觸。

死者為余栩禮，六十四歲，為荔枝角道七十五至七十七號寶豐大廈之早班看更人。

事發於今晨八時許，該大廈的一名住客在天台發現死者陳屍天台地上，身旁血流滿地，立卽奔下管理處撥電報警，但當警方抵達現場後，經法醫官檢驗，證實經已不治，死者之致命傷為身上兩處之明顯傷痕，卽腹部之刀創及喉部的割痕。

據悉：上址大廈聘有看更負責看守大廈，以防閒雜人等混入，而死者老余負責早班，上午七時上班，至於另一名姓楊的看更則返晚班，由老余每晨接替。上址住客今晨曾看見老余返回大廈接替姓楊看更下班，但其後卽告失踪。豈料原來陳屍天台，故警方現正急欲會晤該姓楊看更，可能會向警方提供兇案消息。

拒代洗衫遭橫禍 女子慘被斬三刀

【本報訊】九龍觀塘月華街觀塘大廈二樓一單位內今晨八時發生斬人血案。一名中年女子因拒絕同樓一名男住客洗衫之要求，一名男子突然狂性大發，走入厨房取出菜刀，連斬女三刀，逞兇後持兇刀逃去無踪，事發後，大批警方人員飛馳趕往現場調查，但祇發現傷者倒臥血泊中，刻下已將傷者送院急救。

警方現時欲與一名叫張奇，四十一歲的男子會晤，相信該名男子能協助警方調查此案。

傷者名呂玉妹，四十一歲。

案發現場係九龍觀塘月華街卅六號，觀塘大廈二樓，今晨八時四十五分，上址大部份的住客均已出外返工，僅餘一名四十一歲男住客張奇及另一伙女住客呂玉妹在內，由於張與呂感情頗佳，平常呂時常協助張做家務，詎料於上述時間，張又要求呂為他洗衫，但呂拒絕，未幾有一名男子突然跑入厨房，拿出一把菜刀，向呂狂斬，呂閃避不及，頭部、左右肩均中一刀，鮮血直冒，兇徒逞兇後，連忙携血刀倉惶逃去，事後鄰居協助報案，警方馬上知會巡邏車到場調查，並兜截疑兇，但無所獲。祇有將傷者送往醫院救治，警方刻下已展開追緝兇徒，但迄今仍無下落。

兩匪入屋打劫 掠去千餘現款

【本報訊】九龍黃大仙沙田坳道二號八樓，今晨十時半左右遭兩名持刀刼匪乘戶主出外買餸之際，以利刀威脅入內打刼，紮起室內二名女子及三名小童，大肆搜掠，刼去一千餘元現欵及金飾一批，逃去無踪。

案發後，大批警方人員飛馳趕抵現場調查，並兜截二名疑匪，但無所獲，警方刻下仍展開緝匪工作，但迄今仍未有人被捕。

小評　自稱警探毆傷居民

在警方再三再四要求市民合作，在警方不斷努力尋求與市民搞好關係的今日，九龍慈雲山新區，竟出現七個自稱探員的大漢，向三名在大牌檔宵夜的青年居民，發生爭執之後，竟將三名居民，拖到女厠中予以毆打。引起邨民公憤，上前干涉，對方自稱是探員，但又拒絕出示証件，在對峙中，情況非常混亂，後警車聞訊開到，勸令邨民離去，並將四名大漢及三名被毆打的邨民一併帶返警署調查，另三名自稱探員的大漢已乘機離去。

這事件我們不擬論列雙方爭執中的誰是誰非問題。但自稱探員是事實，拖居民到女厠去毆打亦是事實，不肯出示証件是事實。目前慈雲山警署對此事件正展開調查。因為三名毆傷居民的「自稱探員」「乘機離去」，相信必然調查不出是否探員所為。但當時的情形如何，「市民的眼睛是雪亮的」，自必影響到市民對警方人員的觀感。警察祇有得到市民的信賴，才能得到市民的支持，才能發揮警察的神聖任務。望好自為之。

涉嫌者刻意掩飾 錢銀去處難追查

【本報訊】廉政公署一位發言人昨日宣稱，廉政公署目前正在積極調查三百九十三宗涉嫌貪污的案件。他說：「一宗案件可能牽涉若干名曾經長期貪污而未被查悉的人士，亦有可能祇涉嫌與一個人及一宗事情有關者。」

所有案件都是由最高當局審慎考慮初步獲得的資料後，才決定應否進行積極的調查。

據該發言人解釋：「很多案件都會很快完結，而結果祇有兩個：一是廉政公署不能進一步的行動；二是假如具有足够証據使律政司感到滿意的話，便可落案控告及隨後提出起訴。」

但有些案件卻需要較長的時間才能徹底調查清楚。他說：「這種需要由很多因素做成，而這些因素是廉政公署無法控制的。」

他又說：「某些涉嫌貪污者會拒絕和廉政公署的調查員合作——因為他們有權這樣做。廉政公署因此別無選擇，惟有從事長時期的調查工作。在有利的情形下，這些調查工作可能很快勇能夠完成。」

他接着說：「但有些案件卻異常繁複，特別是當涉嫌貪污者以假姓名，親友或其他方法來刻意掩飾他底行踪的時候。事實上，涉嫌貪污者可以及經常因為提供不盡不實的答案而延長他們被調查的時間。」

發言人稱：調查困難的案件可能要查核數以百計，甚至數以千計的文件。很多涉嫌貪污者都擁有大量銀行存摺，而這些存摺並不一定是貪污者本身的姓名。卽使廉政公署獲得本港五百八十間銀行及它們各分行的幫助，也需費時數月才能查悉涉嫌貪污者擁有的真正財產及財富來源。該發言人又解釋說：「有時案件亦可能因主要証人不能出庭或須等候証人返回香港，卽使在香港也不容易找尋別人的行踪。」

匿名投訴也是另一項困難。調查工作往往因沒法與提供資料者聯絡而被延誤。

發言人最後補充說：「錢銀在香港是那麼容易處理，所以更加難於追尋它們的來龍去脈。」

如有有力的跡象顯示一宗貪污案件曾經發生，廉政公署並無權力終止該項調查。它必須繼續調查所有這類案件直至真相大白為止。

啞仔偷竊又非禮 被重判入獄一年

【本報訊】一名案底累累的青年啞仔，因偷竊及非禮罪被警方拘捕，今晨在銅鑼灣裁判署提堂，被告認罪，法官以被告自七〇年開始卽連續犯罪，雖曾受感化仍不改，因而重判入獄一年。

被告曾鐵騏，二十一歲，無業，住筲箕灣欽[illegible]一住宅內偷一百元，屬於一姓余婦人，又於同日在十三號天台向一名姓古的十三歲女童非禮。案情透露：被告於本月十九日潛入筲箕灣欽[illegible]威脅屋內一名女童，到上址天台加以非禮，事後該女童告知其父親，當晚其父與該女童在敎堂里附近遇到被告，召警將被告拘捕。

四匪劫油站 掠款千餘元

【本報訊】四名刼匪，今晨乘坐一部私家車，進入北角英皇道一個油站入油後，拔出利刀指嚇油站內的一名職員，推入厠所內，然後掠去收銀機內一千六百元現欵，然後駕車逃去。

事發於今晨五時許，英皇道近北角官立小學的一個德士古油站一名當更職員，發現一輛私家車駛入，車上有四名男子，初時以為有客人光顧，遂上前招呼。

當時車內青年表示加油，職員如言照辦，但當加油完畢後，車內一名男子走出車外，亮出利刀，向職員指嚇，將其推入厠所內反鎖，然後從收銀機內掠去現欵千餘元，然後駕車飛馳逃去。

油站職員事後撞開厠所門，撥電報警。

本報特設特別分類小廣告啟事

茲為便利分類小廣告戶推廣宣傳起見，可由原定之四個位擴大至六個位，並可一格橫排或兩格直排，但必須聯刊工商日晚報，及最少連登七天。此種特別分類小廣告，日晚報共收費每天卅五元。不折不扣，費須先惠。又此種廣告祇以普通廣告為限，啟事及醫葯除外。由一九七五年一月三日實行。

高價徵求 各類碎股
香港政府註冊證券商代表
電話：5-223376 5-222537

風趣 週刊
逢星期五隨工商晚報附送
每份仍售二毫
·本期要目·
△張敏儀在伊朗惹風波
△珠寶業見起色
△每三分鐘出動一輛救護車
△辛苦揾來辛苦食
△忠心不二的反罪惡戰士
△一週電視節目

執行笞刑已較多
社會聞人多表示歡迎 認為有阻嚇力而經濟

【本報訊】社會聞人均歡迎法官判罰犯人笞刑較多之報告。

今年上半年曾施行四十一宗笞刑，而去年同期為三十三宗，一九七三年則為五十一宗。

街坊首長謂，在戢止犯罪上，笞刑較長期監禁或扣留更經濟而有效。

街坊研究會會長呂子傑謂，體罰之增加，反映司法界已知公衆對犯罪之態度。刑笞對犯罪者之身心有打擊之影響，其影響可能維持多年，而彼等重行犯罪前或會再三思維。

其它人士亦持同一見解，認為笞刑不特有嚇阻作用，並且較為經濟。

余榮祜認為嚴重犯罪最宜於死刑，但死刑既不能行，吾人唯有用體罰與長期囚禁。渠反對笞刑係「不人道」之說法。

市政局議員黃夢煒贊成笞刑，但認為不應以笞刑代替徒刑。

本港之笞刑仍用四呎長及八分之五吋直徑之籐鞭。由醫生及一名獄長監督下，由兩人行刑。

貿易局新任主席安子介指出
港產必須多樣化 設法開闢新市場

新任貿易發展局主席安子介議員。

【本報訊】香港貿易發展局新任主席安子介昨日指出，本港的出品必須多樣化，多方面去發展新出品和新市場。

安子介昨日在貿易發展局發表談話時稱：本港總共與一百五十八個國家和區城，發生貿易關係，但是鉅大的貿易伙伴祇有幾個；另一方面，依照布魯塞爾的國際貿易分類法，香港的自製出口貨物，祇集中於幾個項目。

安氏指出：香港並不比那些單靠一種物產收成的經濟結構強，而且香港的地位比其他區城較為脆弱，因為本港的自製出品百分之九十是供輸出。

安子介說：本港的自製出口貨，大部分為紡織品及成衣，而且祇有寥寥幾個重要市場。這就是我們所以必須有多樣化，多方面發展新出品，新市場的原因。我們除了提高紡織品及成衣的質量之外，當然要把眼光再放遠一些，尋找新出品新市場應雙管齊下。

他說：貿易發展局常常鼓勵本港工業家去製造新出品，並且要跟着時代走，俾使海外的買者能為我們的出品所吸引，而對之發生濃烈興趣。要達到這個目的，自必須使我們有意外銷的廠商和出品，在世界市場上有充分表露的機會。

貿易發展局設有十五個分支機構在世界上主要的已發展國家，它成為香港建立工業的各項優點介紹給外國工業家最理想的中間人，安氏又指出，如經資來源充足，可以積極促進工業投資，同時又可以使新技術、新工業和新智識源源流入本港，加强本港的經濟基礎和平均工業結構。

他最後指出：貿易發展局還負有一重使命，就是協助海外廠商，在本港市場上，尋找能夠購用他們出品的對手。該局是隨時準備對他們予以幫助，現在的世界貿易結構，已由原油恐慌，引起若干一去不復返的變化。因此需要新思想，有需要推出更新出品去找尋新的發展途徑。

今晨市場價格 肉類魚蝦蔬菜

上肉	七元二角
牛肉	九元六角
雞	八元五角至九元
鴨	五元五角
坭斑	九元半至十二元
紅衫	三元五角
大魚	六元二角至七元
鯪魚	四元五角至六元五角
蕃茄	二元五角
冬瓜	八角至一元二角
白菜	一元六角至二元
毛瓜	七角至一元
蘿蔔	七角至九角

（價格以每斤計算）

因部份內容要修改 電話加價調查報告 延至本月底始完成

【本報訊】電話調查委員會原定於二十二日前把電話加價調查報告書完成呈遞港督審閱，現因最後數章的內容須要修改，因此延至本月底才能完成。

據委員會秘書曾蔭權今晨表示：報告書已草擬完畢，但其中最後數章須要修改，因此不能趕及於原定日期前呈交港督，現已申請多一星期期限，等待最後部份修改付印後即可呈交港督。

有關報告書之內容及委員會就調查結果所作建議，由於報告書未經港督審閱及鑑於委員會的職權範圍，暫不透露任何有關之內容。

柴灣社區中心 港督今午揭幕

【本報訊】港督麥理浩爵士將於今日下午三時，主持柴灣社區中心王永祥夫人紀念堂開幕。

該中心由社會福利署管理，建築款項係由香港社會服務聯會籌募，並由該會已故主席王永祥夫人命名。

該中心於去年十月落成，樓高五層，地下設有咖啡廳，籃球場及可供多種用途的場館，二、三及四樓將交由各福利團體使用。

香港社會服務聯會主席何世柱將在開幕儀式中，正式將該中心大厦鎖匙交予社會福利署長李寧融。

抽水後不平衡 貨車跌落海中

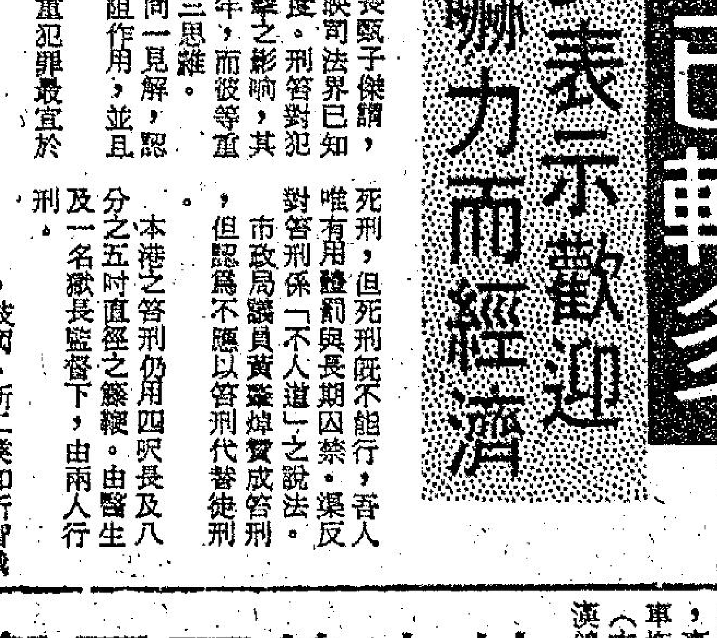

圖為在銅鑼灣海旁跌落海中的巨型貨車，事後由工程車拖回岸上。（本報記者姚演錦攝）

【本報訊】一輛海鮮批發公司的貨車，昨晚在銅鑼灣海旁抽海水，貨車抽進海水後，車身不平衡，整部貨車跌落海中；幸而無人受傷。

事發在昨晚八時半，當時一輛萬生海鮮批發的貨車，編號BJ五〇六號是一輛七噸重的貨車，在銅鑼灣避風塘附近抽海水，當海水被抽上貨車後，可能由於頭重腳輕的關係，整部貨車在失去平衡下，隆然一聲，跌落海中，幸而在貨車上的伙記機警，在貨車落海前先跳離貨車，所以並沒有人受傷。事發後工程車到場，將海中貨車吊上岸。

二浪灣鄉村俱樂部 不久可動工
多種設備吸引遊客 預期七七年可完成

【本報訊】大嶼山二浪灣之四千萬元鄉村俱樂部，據報，不久即動工。

二浪灣位于芝蔴灣之南端，政府與和記附屬機構「假日游樂場」公司將于月內正式辦理換地手續。

據報，此計劃獲美國人士之支持，目的在吸引海外遊客與本地居民。

此計劃之面積，佔陸地十七萬五千方呎，海岸及海床八萬二千方呎，預定一九七七年完成。

計劃之一，與建四層高之瑞士式別墅十五幢，內有一百五十二個公寓單位供遊客租用，另有八十四個有露台之單位供會員使用。

此外，有泳池、網球場、高爾夫球場、五十間海灘屋、會議室、酒樓、酒吧及兒童遊樂場。

本港首間富人俱樂部 會員祇限由會方邀請
設址淺水灣十二月落成

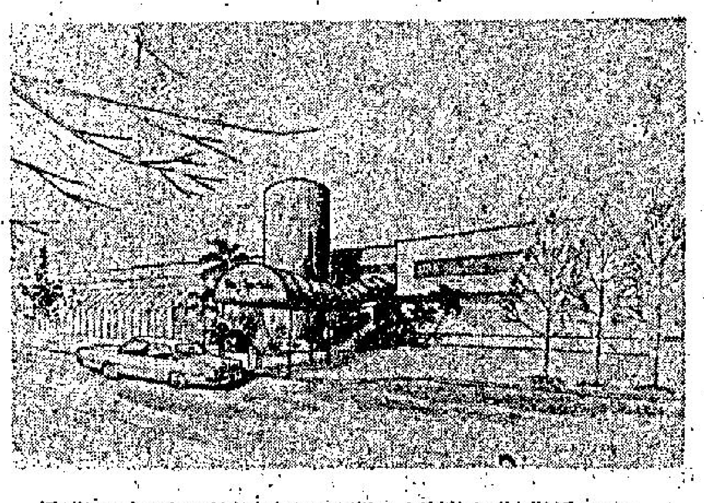

圖為藝術家筆下，設址淺水灣的五百人豪華俱樂部入口處。

【本報訊】本港第一家祇有邀請參加之商人俱樂部，將於十二月落成，地點係在淺水灣麗部。

會所為防止外人闖進，發出一種特殊會員証，將此証插入機中，則電子木門自動開啓。

勞工處特別顧問指出 勞工傷亡數字降低 主因安全設備增加

【本報訊】香港勞工處特別顧問李能錦昨日在記者會上指出，本港勞工傷亡人數在本年度第二季與以往同期數字比較，足以令人感到有限度的樂觀降低，主要原因是僱主和廠家方面對於救生設備和用具有大量的增加。

李氏証實，在一九七三年勞工死亡事件有六十五宗，而在今年同期只有五十二宗，從這事實反映出，保護勞工法例的確是積極地推行保護勞工生命的安全。

他呼籲僱主和廠家，應該積極做好安全防範措施，而本身的成本和方法又極之簡單，不但確保工人的生命安全，而且又使到本身的利潤不致降低。

李氏讚揚本港勞工處設立的工業安全訓練班，其中畢業的一千五百多位勞工，對於協助受傷工人的救護工作，有極大的幫助。

在本年度第二季勞工死亡五十二名中，從高處跌下的死亡佔去其中半數，此等意外通常發生於工廠、貨倉、船塢及建築地盤。李氏希望管方提供足够的防護頭盔，加設欄杆和保護網，採取廉宜有效的預防措施，相信對於受傷人數的減低有所幫助。

貫通調景嶺山道竣工 施祖祥王華生主持啓用

【本報訊】觀塘四山分區委員會主席王華生月前捐資六千元，贊助觀塘青年服務團修築自調景嶺通往油塘之山道，並由政府房屋署供應英坭，修築工程自去月底動工，路長四百餘呎，由觀塘青年服務團之二百餘名青年學生，利用暑假餘暇，義務修築，於今全部工程經已完竣，日昨請由九龍民政專員施祖祥，觀塘四山區委會主席王華生主持啓用禮。各界人士及觀塘青年服務團員等數百人參加，場面異常熱鬧。

利興金基大廈 即日起可入伙

筲箕灣東大街一二一至一二五號金基大廈，現已由工務局發給入伙紙，即日入伙。

該大廈樓高廿二層，每層四單位，每單位三房一廳，全部出租，居住單位，月租六百二十元（包差餉），房房有窗，陽光空氣充足，且設備完善，浴室顏色潔具、浴缸，地台舖顏色紙皮石，廚房則鑲白磁磚，地台紙皮石，並配磁盆，電爐、電話，均設有線路，一經接駁，即可使用。同時，大廈設有電視總天綫，各戶無須另行安裝。

該大廈為利興置業有限公司管業，有意租用，請到筲箕灣道中五四至五八號利興大廈八樓洽租。

至于地下舖位，已分租與銀行、超級市場等，尚餘一舖位及二、三、四樓，適合酒樓、百貨、學校等用途，每層四千餘呎。

附圖為金基大廈壯觀。

雜誌負責人接待婦女界 呼籲女性認清時代責任

圖為：象牙塔外社長張永珍，總編輯鍾麗娜與朱蓮芬等於座談後合影。

來自各階層婦女領袖朱蓮芬等，昨日下午聯袂訪問本港一本婦女雜誌——「象牙塔外」的負責人張永珍女士和鍾麗娜小姐，並以婦女今天所處的地位，及對社會應負的責任為題，舉行了座談。張永珍首先說明「象牙塔外」在國際婦女年出版所具的時代意義，她指出要拔除根深蒂固，把女人視為弱者的封建觀念，是必須婦女們自己拿出強者的條件和毅力。繼由「彩蒲仙」學校校長、何文田坊會婦女部主任朱蓮芬發表意見，朱氏強調婦女不應該甘心再作徒足觀玩的籠中彩雀，而是應該展翅高飛，在遼濶的長空中，透視大千世界。最後她盛讚「象牙塔外」雜誌是在戰後中帶有嚴肅的風格和內容，認為她是一本別開生面，如梁任公所謂「大海潮音，作獅子吼」的婦女讀物。因此她不僅籲請婦女界全力支持愛護這本屬於婦女自己的雜誌，而亦同時認為它對幫助男士了解今天婦女問題具有一定價值的一種刊物。據悉：該雜誌第二期業已出版，港九各書報攤均有代售。本期內容，計有「球迷的精彩」，圖文均極火辣辣女班主」，山泉子的「南番順的梳起女」，琥珀的「秋瑾及其詩詞」等。

理工學院學生 廿二時裝表演

【本報訊】由理工學院紡織工業系時裝工藝學學員舉辦的第四屆時裝表演，將於八月廿二日（星期五）下午五時三十分，開始在半島酒店大舞廳內隆重舉行。經過六個多月的籌備和接受扮演模特兒及儀態等教導後，今次將展出凡四十五套全部由學生設計、裁剪、縫紉及表演的新裝，包括常服、套裝、便服及晚禮服等四種，其中還有五套男仕服裝展出。衣服主要色調是本年度流行的綠色。這次時裝表演，是由瑞興公司贊助。

湛山寺 啓建盂蘭盛會

【本報訊】農曆七月十五日（本星期四日），湛山寺爰例由昨日（星期二日）起啓建盂蘭盆盛會三永日，以期普利冥陽，成就善信之孝思。法會期間，由佛教大德率領衆念佛，至十五日圓滿之夕，並設放大蒙山施食一堂，以此功德，迴向護法先靈，往生淨土。

廠商會呼籲歐市 援助港紡業困難

【本報訊】香港中華廠商聯合會，就工商署日前對輸往歐洲共同市場紡織品所採取之新措施，發表意見。

該會發言人稱：目前歐洲共同市場與香港達成之紡織品協議，已使本港廠商遭受極大困難。該會認為工商署之新措施，當能減輕目前之部份困難，該會對工商署再派遣代表團前往共同市場，解釋本港廠商、出口及海外入口商面臨之嚴重困境，尤其表示支持。至於廠商能否將因受停止簽發出口證而滯留本港之存貨付運，極表關注，並希望港府及共市當局能作出過渡性之安排，解決此一問題。該會並向歐洲共同市場當局提出呼籲，要求對紡織業目前遭遇之嚴重困境，給予同情與援助，務使能够恢復正常貿易。尤其是若干類紡織品，由於限額短少，情形更為嚴重，希望共市當局能予特別處理。

該會發言人透露：署理工商署署長麥理覺，已同意於本月二十一日下午五時三十分，蒞臨千諾道中六十四號廠商會大厦舉行座談，解釋工商署對減輕目前困難處境，及為恢復本港正常貿易所採取之措施。

特別分類廣告 日晚報聯刊
每段六個位，或排雙格。
每天日晚報合共收費三十五元 連刊七天
上期收費，不折不扣
此種廣告祇以普通廣告為限，啟事及醫藥除外。

信望愛英文中學 擴班招生
班級：本校擴充課室，增添設備，內有圖書室、實驗室、音樂室等。現擴班招F1至F3中一至中三新生。
報名：即日開始
考試：報名時通知。凡持有升中會考證者可免試入學。
備註：本校由教會設有獎助學額二百名，專供家境清貧、成績優異之學生申請。
校址：葵涌青山道屏麗徑名賢樓（英華酒家隔鄰）
電話：一二——二〇三七七二

香港工科學校 新班開課
灣仔軒尼詩道274—288號二樓H753341
彌敦道593麥創興銀行大厦3樓K305075
深水埗大埔道92-101號K953774
西環皇后大道西501-511號2樓H435447
電機工程 冷氣工程 無綫電 航海電報 工商管理 數學專科 時裝設計 室內設計 廣告設計 建築工程 機械工程
部記全科 會計全科 洋行實務 信札速記 打字日文 英語會話 F1—F5 初學—P6 成人字母 英語拼音

百利大酒樓
正宗粵菜 名茶美點 婚筵壽讌

美家牌 吸油煙機 是厨房必備恩物
減價期內$360包安裝
總代理全球膝器公司彌敦道87—93三樓B4（華源大廈）電話K689670 K689414
請到下列門市部實地參觀試用
深水埗基隆街304號地下K866106
深水埗荔枝角道275地下K614128
金巴利道香檳大廈商場15A K684453

麗宮 狂滿三日 第四天
迪斯尼長篇卡通七彩片
仙履奇緣

捐血救人
請到夏慤道香港紅十字會總部，二十五人以上參加可派流動隊前往辦理。電話：二八二零二一

利舞臺 國泰 影都 京華
特別時間 十二點四 兩點半 五點四 七點半 九點八
最後兩天 德斯汀荷夫曼 從影以來最佳代表作
笑料如連珠！
小人物 LITTLE BIG MAN

ITT SCHAUB-LORENZ
羅蘭士
有識之士 用羅蘭士
八個電子感應選台・自動穩定彩色・新型控制旋鈕・26吋 1446型 分期月供$220
超薄型110°顯像管・桃木機身・八個電子感應選台 20吋 1442型 分期月供$180
超薄型110°顯像管・八個電子感應選台 超時代新欵式・20吋 1440型
超音波無綫遙遠控制・八個電子感應選台・特設插掣・接駁耳筒・錄音機・揚聲器・26吋 2700型
桃木機身・新型琴鍵選台掣・20吋 1341型 分期月供$160
一律歡迎 首期從優 現金分期
港澳各大電器行均有代售
想歎世界你都買番架羅蘭士喇
總代理：旗昌洋行 電話：H228086
香港陳列室：於仁大廈二樓商場103室
九龍陳列室：彌敦道440號地下

明天四綫五場
香港：皇后 豪華 京都 皇都 永華 太平
九龍：麗聲 新聲 快樂 金冠 金門 寶聲 國寶
聯邦 國際 萬年 美麗 光華 寶華
兩映午夜場
最客滿 最早 最紀錄 最高 最口碑 最好
不同的觀衆 不同的感受 知識份子讚許
當你感覺自己是天才時，你已經是白痴了！
許冠文 許冠傑 領銜主演
許冠文 導演
鄒文懷 監製
the last message
天才與白痴

喬宏 艾綺連 陸玕 主演
蓮花大樂隊 聯合演出
劉一帆 田俊 顧嘉輝 特別客串
康嘉欣 許冠英 王琛 姜南 馮毅 石天 合演
預售三天座券
午夜場撲飛辛苦 免向隅請快行的
・兒童不宜・
嘉禾●許氏聯合出品

沙巴國家公園

【沙巴通訊】「京那峇魯」（中國寡婦山）山爲沙巴州的最高山。以卡達山話以講「阿京那峇魯」的意思是「受人崇敬的葬身地」。凡是來到沙巴的遊客，大多數都想去遊一下這座高山。

每年都有數以千計的遊人到過這個處在中國寡婦山花崗岩上的京那峇魯國家公園。中國寡婦山的最高峯羅氏峯是一萬三千四百五十五呎。這座山是在喜馬拉雅山和新幾內亞之間。

雖然我們這次是乘坐吉普車上去，並不需要甚麼特別的本領，可是疲憊極了，任何身體强壯的都可爬到山頂。

佔地廣達三百零一平方哩的公園總部，距離哥打京那峇魯五十七哩。

由哥打京那峇魯行了廿二哩便可到達淡巴魯里，然後經過三十五英里崎嶇以及灰塵的石子路。

旅客祇要花費七元八角錢的車費便可乘吉普車到達國家公園。

公園總部有旅館、木造別墅、貴賓屋等出租。每人每晚的住宿費祇二元，學生則半價，而且可以租到被單，這些設備可容納四十人。每間木造別墅有兩間臥房，可容納四人至六人，每間每晚的房租是五十五元至七十元。

那座建立於一九七二年的食堂爲旅客用餐的集中地點，由於天氣寒冷，食堂內設有一個大火爐。

在公園里種有代表沙巴各地區的八百多種胡姬花。

在公園的一個陳列室中，可見到五百多種鳥類的標本，整個公園中見不到大種的獸類如人猿等，但可見到猴子及鼠鹿等。

中國寡婦山的最高峯是於一八五一年，由一名納閩島的公務員修羅爵士最先征服，所以命名

自從這個公園建立以來，它越來越聞名，吸引了不少本地與外國的遊客。所有的設備，包括住宿的山上小屋也要在一個月前預定才行，尤其是在每年的四月、七月及八月間遊客特別多。

一九七三年到此遊玩的旅客中有三十巴仙是外國遊客，七四年有廿六巴仙外國遊客，每年有四十巴仙來到這裡的遊客爬上這座山。

若是旅客要爬上山頂，那麼就要僱用當局的嚮導才能爬上山頂，每名嚮導每日的收費是十元，每名挑夫每日五元。

由海拔六千呎高的山上開始要走山路往上爬，由山中小徑步行到八千九百呎處才有一間憩息茅屋。

隨着再往上爬便可到達一萬一千呎處的「巴拿拉班」憩息茅屋，然後在一萬二千五百呎處

〔沙巴通訊〕是爬在最高的一間茅屋，從這里再經過一句鐘的往上爬便可到達山頂，這里斜度最大的二千呎高的山，由於有木製成的梯級所以爬起來容易多了。在最高一個憩息茅屋的爬山者，可以在清晨啓程爬上山頂。

這是所爬山的人士應該特別注意的是約於早上九時霧來以後，會將整個山頂蓋住，白茫茫的一片，那麼就會迷路在山上，無法下山。

在山頂上，向北望去可見到菲律賓南部的島嶼，南面可望見到加里曼丹。

回程由山頂需要花費約六小時的時間才能回到國家公園總部，所以要在中午以前啓程，否則就要在途中再過一夜。

因爲平常在大清早上，這座山頂的天氣都很晴朗，所以爬山的人士最好遵照爬山嚮導的勸告，盡早在清晨啓程。

沙巴中國寡婦山腰國家公園的別墅。

國家公園的路線指示圖。

各地通訊

博物院蔣公銅像 陳一帆百日完工

【台北通訊】「那慈祥的笑容，睿智的神采，是多麼熟悉。」雕塑家陳一帆在短短一百天的時間內，將　總統蔣公長留於我們每個人心中的音容，翔實地表現在他恭塑的銅像上。

這座銅像是國立故宮博物院爲紀念　總統蔣公，特別請陳一帆塑造的，如今這座九尺高的雕像已經設計完成，正在鑄銅中。

陳一帆感觸萬千的說：「八年前，我第一次爲中正理工學院雕塑　總統銅像時，我的心情十分愉快；但是現在情況完全不同，幾個月來一直被悲哀的情緒籠罩着，淚水時時湧上眼眶，越想表現其偉大，卻越覺得手笨心拙。」

當陳一帆塑造這座紀念銅像期間，故宮博物院院長蔣復璁曾數度參與，指正缺點；慎重又誠懇的態度，令陳一帆深感敬佩。此外，總統府資政陳立夫、中央黨部副秘書長秦孝儀，以及內政部長林金生等，都曾熱心指導，共同促使這座銅像塑造的更爲傳神。

紀念　總統蔣公的塑像，應該有感人的力量，教育人的啓示，更重要的是讓所有瞻仰的人，覺得這位偉人的精神與大家長相左右。

陳一帆在軍中服役時，已研讀過有關　總統蔣公的很多著作，深深瞭解　蔣總統畢生爲救國救民、承繼中華文化道統所做的一切，所以在他從事這項極有意義的工作時，儘其所能的將自己的感受表達出來。

過去我們所見到的　總統蔣公銅像，有全身或半身，有坐姿、站姿或是騎馬英姿，而陳一帆這次應故宮博物院邀請所設計的銅像，經過許多親近　總統蔣公的人所研究，他們一致覺得　總統生平最喜歡讀書，學識淵博，要表現這種博學多能，除在氣質風度上，不妨依照他平時的習慣，設計手中握着一本厚厚的書。

陳一帆在塑造時，曾經有人問他那是一本甚麼？他覺得這個答案，還是留待觀賞者自己解釋吧！三民主義也好，聖經也好；「革命需要學問」，這本書正是一個很好的啓示。

陳一帆住在新店，普通平房裏雕塑一座九尺高的塑像是不可能的，因此他只得先在屋裏完成小型的初稿，然後移往屋外院子裏放大。藝術家工作的時候，都會忘記一切，陳一帆常常只要靈感一來，甚麼事都忘記了，站在木梯上面，專心雕塑。渴了，太太遞茶水給他；天黑了，太太幫他點亮電燈；蚊蟲來了，還得替他點蚊香、打扇。雖然很辛苦，但不過他們夫婦把塑造這個銅像，視爲一種榮譽，全心全力的希望將塑像做好，做到令大家滿意。

薛光前博士省了初稿後，曾請陳一帆以此爲依據再鑄造一個三尺高的半身鋼像，在本月十二日已運往美國，將於十月揭幕，安置在紐約聖若望大學的中正廳內，供國際人士瞻仰。

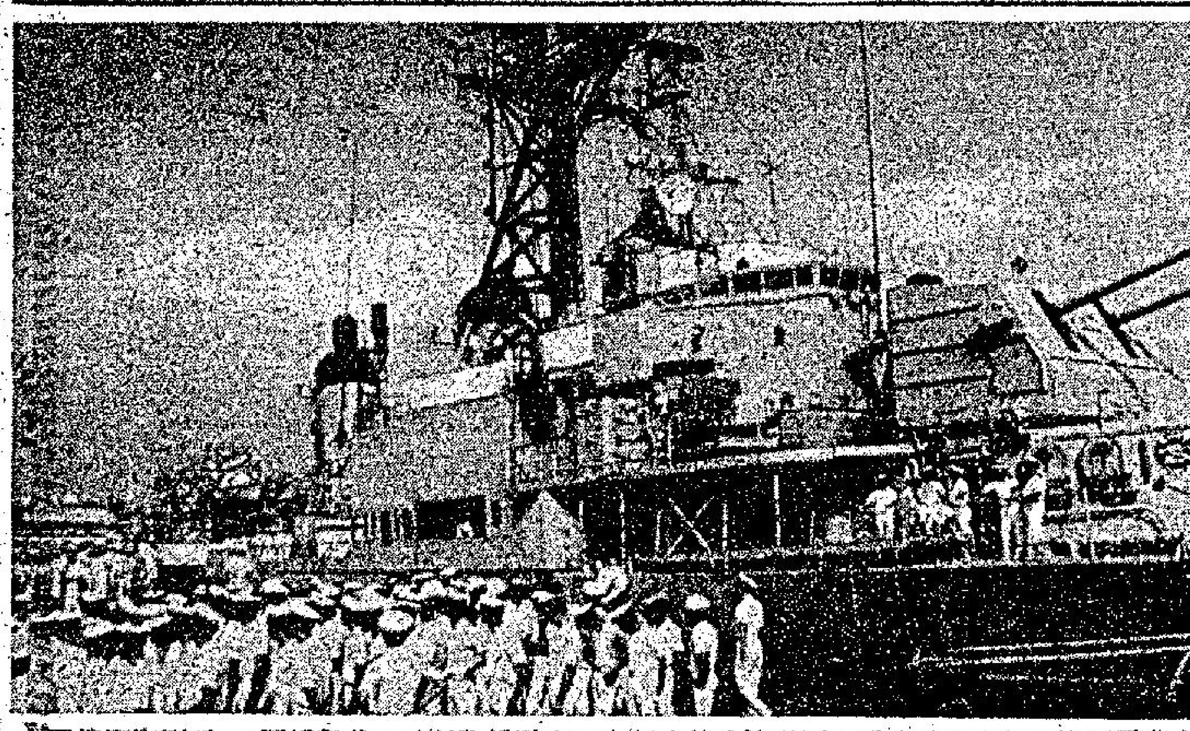

中華民國海軍六四敦睦支隊，圓滿達成敦睦邦交，宣慰僑胞任務，載譽歸國，受到海軍總司令宋長志上將，以及地區軍政首長、各界來賓千餘人的熱烈歡迎。這支由兩艘軍艦，及海軍官校應屆畢業生、官校號樂隊與學生儀隊組成的敦睦支隊，在卅天的航程中，先後訪問了東南亞的新加坡，以及太平洋中美軍基地關島，轉達政府對僑胞的關懷，並訪問友邦各界，敦睦邦交。

專家巧製「蠟」味飯 撲殺野鼠保護農作

【台北訊】台灣植物保護中心的科學家們，已經爲製成一道美味可口的「蠟」味飯，專供本省田間的野鼠食用。

台灣植物保護中心農藥毒理組組長古德業博士表示：這種「蠟」味飯，不是農曆年所吃的「臘」味飯，而是將糙米及樹薯粉製成的餌料，內中滲入石蠟而成。其目的當然不是在餵飽老鼠，因爲餌料內還加了殺鼠毒劑。在初步的田間試驗結果顯示，田間的野鼠對這道新式食物的接受性頗佳，沒有明顯的排斥現象產生。

根據台灣植物保護中心農藥毒理組的研究，以碎米、樹薯粉爲主的毒餌於放置田間後易潮解、霉腐及受雨水沖散，以致降低毒餌的效果，爲了改善餌料在田間的持久性，在餌料中滲入適當比率的石蠟即可防潮、防霉與防水。此外，野鼠性喜磨牙，吃食時有時用前腳捧物的習慣，因此對蠟味飯成的硬塊餌料甚爲喜愛。經過該中心在台灣中部地區的調查，發現爲害農作物的主要野鼠以體形大小排列，依次爲鬼鼠、溝鼠、小黃腹鼠、赤背條鼠及月鼠。最常受害的作物有落花生、水稻和甘薯。

根據世界糧農組織統計，每年由鼠類造成糧食的損失約佔全世界糧食收穫的百分之五，此數足可供十三億人口食用一年。本省地處亞熱帶，四季氣候溫和，且農地劃分複雜，因此造成鼠類許多良好的棲息場所，鼠害甚爲嚴重。由近年來的調查估計，台灣鼠隻數目約爲人口的四倍，以每隻每年消耗糧食五台斤計算，每年總消耗糧食達廿八萬噸。

另外根據美國野鼠防治專家布爾氏於一九七三年發表的研究報告，一隻老鼠每天消耗食物約廿克，產生七十毫克糞便及十六毫克的尿，附帶的留下許多體毛，使大量食物遭到汚損，因而若把這些因素推算在內，則本省每年因鼠類所造成的糧食總損耗量，當遠超過廿八萬公噸了。

古德業博士說：鼠害的一般防治方法有陷阱法、灌水法、電殺法、天敵法、病菌法、燻蒸法（毒氣法）及毒餌法，其中以最後的一種毒餌法普遍爲各國所採用，經過試驗，初步證明十分有效的「蠟」味飯，就是毒餌的一種。

香港醫學會 醫學常識解答

從未性交會否患性病

急知人君問：

㊀如從未性交，會否患上性病？性病會否遺傳？

㊁政府何處有性病診所？

香港醫學會答：

㊀性病就是從性交傳染得來的疾病，性病主要有兩種，卽淋病及梅毒。梅毒菌亦可能從接吻傳染。此外並無任何其他途徑可以染到性病。性病亦不會直接遺傳，雖然初生嬰兒可能患上先天性梅毒，但其原因是孕婦患有梅毒而未加以確實治療，因而梅毒通過胎盆而傳染給胎兒，因此在出生後引致先天性梅毒，但這是一種在懷孕期之傳染病，而並非遺傳得來。

㊁政府有性病診所遍佈港九各地，男性與女性病者分開診症，所有性病診所皆不收費用，亦不需介紹信，可以替市民作各種檢驗包括驗血，及作所需之治療。

男性性病診所設於香港灣仔大道東鄧肇堅醫院，香港西營盤國家醫院門診部，及九龍亞士厘道男性性病診所。女性性病診所則設於香港灣仔大道東鄧肇堅醫院，香港西營盤國家醫院門診部，香港仔賽馬會診所，九龍砲台街油蔴地馬會診所，新界大埔賽馬會診所，上水賽馬會診所，及元朗賽馬會診所等。

雞眼的成因

心急人君問：

㊀雞眼的成因是甚麼？如不治理，會有甚麼後果？

㊁如何可以除掉雞眼？可否施外科手術？是否很痛楚？

㊂患雞眼者可否到政府皮膚專科診所求醫？地址在何處？

香港醫學會答：

㊀雞眼是皮膚表皮之角層肥大，因間歇性受壓而致，所以多生於足部及手部。皮質角層加厚以成圓椎形，尖端向內，壓抑皮膚之神經末稍，所以有痛楚。如不治理，則病徵持續，但並不會有嚴重後果。

㊁唯一徹底除掉雞眼之方法就是用藥物敷上或用電烙術，或用外科手術以割除。手術要由西醫執行，通常利用局部麻醉，所以不需要感痛楚。此外，患者亦應注意所穿之鞋，不要穿不合適之鞋以免皮膚受壓，則可以避免雞眼重複發生。

㊂雞眼屬皮膚疾病，政府有皮膚專科診所設於港九各處，歡迎市民到診。在港島方面，皮膚診所設於北角柏立基健康院，灣仔貝夫人健康院，筲箕灣馬會診所及九如坊中區健康院內。在九龍方面，則設於砲台街油蔴地馬會診所及石硤尾診所內。以上各政府皮膚科診所歡迎市民到診，不需介紹信。如持有醫生介紹信，則除上述各診所外，還可以到西營盤國家醫院門診部及伊利沙伯醫院專科診所看皮膚科西醫。

關節炎如何產生

尹淑儀君問：

㊀關節炎如何產生？有何病徵？

㊁關節炎是否不能痊愈？

香港醫學會答：

㊀關節炎種類繁多，較常見的急性關節炎有風濕性關節炎，化膿性關節炎，痛風性關節炎等。慢性的關節炎有類風濕性關節炎和骨關節炎等。至於關節炎的起因各有不同，不能一概而論。例：如風濕性關節炎的起因是由於患者受到溶血性鏈鎖球菌的感染，使身體內的抗原系統產生特殊的反應，又如化膿性關節炎，是受到鏈鎖球菌、葡萄球菌或肺炎雙球菌的直接感染所致。至於痛風性關節炎，起因是由於患者體內尿酸過多。其他種種成因亦各有不同。

關節炎的病徵是關節部位有痛楚、紅腫和溫度上升等發炎現象。尤其是急性的關節炎，這種病徵更爲顯著，甚至有發熱，和有周身不適的感覺。至於慢性關節炎，病徵較爲溫和，病初發時，受影響關節只有輕微痛楚和僵硬的感覺，但病徵是與日俱增。

㊁一般而言，急性關節炎若得到及時和適當的藥物治療，可能有痊愈的希望。但慢性關節炎多會有變形，藥物和物理治療可阻延病情惡化，但多不能徹底治愈。

代溝問題拍成諧趣喜劇

無一個家庭都面臨着代溝問題，父母親與成長的子女有矛盾，迪士尼電影公司就這一個熱門的題材，拍成了諧奇趣喜劇「新潮爸爸嬌嬌女」，這部片由在銀幕上演典型美國青年名噪一時的英俊男星冠羅素，與銀壇玉女嘉芙蓮高蒂，分別担任主角，美國著名電視紅星卜克連做那個有趣的新潮爸爸，艷麗女星巴拉荔珠是嬌嬌女的母親。

身高幾達六英尺的冠羅素，自十二年前與貓王皮禮士利在一部片出現後，立卽被迪士尼公司羅致，一九六六年簽約拍片，後來替迪士尼公司拍了許多部片，其中使影迷印象最深刻的是「鬼馬隱形人」，他在「新潮爸爸嬌嬌女」片內是個活躍的青年，外型斯文，實際上非常好動，他是美國壘球健將，許多大名氣球隊邀他入隊，他都拒絕而去替小球隊效勞，曾打傷了肩膀不能出場。他在「新潮爸爸嬌嬌女」內，充份表現一個純粹的時代青年，他擁有廣大的美國少年影迷。

拍片的題材健康適合全家人欣賞的迪士尼公司，在「新潮爸爸嬌嬌女」內，敍述了現代做父親担心女兒的複雜及麻煩，及如何指引她去物色適當的丈夫，其中產生兩代觀點的衝突，做父母親的狼狽相，導演溫濕麥伊維提，用極有趣及惹笑的手法來描寫，使影迷看得開心。冠羅素十歲時已開始演戲，在一部壘球片內露過臉，殊不知若干年後，是典型的美國青年。他獨居在距離影城一百英里的山區小平房，穿着簡單，家庭佈置亦很簡單。

圖爲嘉芙蓮高蒂與冠羅素在「新潮爸爸嬌嬌女」片中惹笑的一幕。

騷星達玲　龍公

組成鐵三角，盡力博一博！

明星與我　依蓮

起用全新卡士 格外有眞實感

吳思遠編導「廉政風暴」，有很多創新的特色，除了正面拍攝警察貪汚情形爲本港電影有史以來所首見外，在演員方面，也有非常大膽之創舉。

「廉政風暴」戲中主要人物，除了幾個高級警官「郭伯」、「辛遂」和廉署主管，由外籍演員飾演外，其餘人物如「劉探長」、「陳探長」、「四、六」「豪哥」、「英姐」、「德叔」（老差骨）、劉太太、賭檔老闆等等，沒有一個是影迷崇拜的大明星，甚至連我們寫娛樂消息的人也覺得非常陌生。

然而，在看過試映之後，才知吳思遠完全聘用新面孔演出的理由，他是在盡力求取眞實感，才不用人皆認識的大明星，因爲觀衆祇要見到銀幕上大明星的影像，心裏就知道他在做戲，而我們看「廉」片時，正由於所有演員都比較陌生，因而覺得劇中人物與故事情節完滿眞實感，完全達到栩栩如生之境界，而使人更易聯想起曾經在本港發生的大貪汚案和大遊案的案中人物，甚至覺得他們就是案中人物現身銀幕。

奇怪的就是這一批不見經傳的演員，竟然能把自己飾演的人物演得維妙維肖，純任自然，絲毫不着斧斤之痕，尤其是演劉探長、豪哥、英姐的幾個，更爲出色。

問吳思遠怎樣找來這一批名氣不響而又如此會演戲的人？吳思遠說，他們的確大多數有出乎意料的好表現，大概是大家對劇中人物早已知得不少之故，但亦有拍一個鏡頭NG（重拍）十多次的例子。不過，爲求本片給予觀衆們一開頭就是決定不用大牌明星的。

至於那幾位外籍演員，演辛遂的歷奇，和演郭伯的東尼普賓，不但演技不俗，樣貌也有八分神似曾轟動全世界的香港貪汚案的主角，將來觀衆在銀幕上看到一切，當知所說絕不誇張。

圖爲「廉政風暴」片中，廉署高級人員查控外籍貪汚警司的鏡頭。

吳思遠破例 執導廣告片

爲了拍攝一個「廉政風暴」的電視廣告短片，吳思遠徹夜不眠，到昨天早上才大功告成，能立卽有得供應電視台播出，以配合這部片的卽將公映，總算不枉這一日一夜的辛勞了。

吳思遠舒一口氣說：這電視廣告要得這樣急，是因爲前日有人看完試片之後，覺得這部「廉政風暴」實在有爆炸性，是港台前所未見的影片，因此森寶力飲品公司便看中這部將會映勵的影片，主事人找吳思遠磋商，贊助這部片的電視廣告，做一次互惠性質的宣傳。

吳思遠說這當然是最好的事，但爲了趕着登出播映，他前日馬上策劃、開鏡，以迄昨凌晨全部完成，馬上便拿去沖印配音，森寶力公司的主事人說這亦祇有吳思遠他們拍慣電影且腦筋靈活的人才能這樣高速度完成一套廣告片，若是給普通的電視廣告公司，非得一個月不可。大導演來執導電視廣告短片，吳思遠還是破例而爲，他笑說爲自己影片「也都肯制」了。這部電視廣告是以陳耀林爲主角的，陳耀林在「廉政風暴」中擔任廉署人員的重要角色。而廣告片也加插這「廉政風暴」的精彩鏡頭。

杜明妮艷名遍傳 初在銀幕亮相

對香港的觀衆來說，杜明妮仙黛是聞名已久的法國女星。當她以「初戀」、「同流人」、「芬氏花園」崛起歐美影壇，獲得浩浩蕩蕩的宣傳時，香港風聞艷名，一度也想請得邁羅，拍拍「香妃」，可惜箇妮子眼中只有貝托納西、安東尼奧尼、英瑪保曼，連杜魯福都嫌小眉小眼一點，不肯接受本港大導之請，遂使香港觀衆緣慳一面了。

經過一陣的鋒芒畢露，杜明妮漸漸的安頓下來演戲，當母親和情人生活於法國巴黎里的郊區，繡董看書，看來，她不會像「初戀」的仙麗蓮那一樣，走向悲劇結局的路途。

麥西美倫齊兒在選金髮、深藍眼睛、雙腿修長的杜明妮演「初戀」那個多情而又無情、風情而又薄情的少女時，首先，是爲杜明妮一種外冷內熱，卻如磁石般吸引人的素質；其次，他研究她十四歲離開天[illegible]自主而任性的生活，個性與屠格湼夫筆下每個少男皆憧憬的初戀情人，有相似之處。他的眼光不錯，在明妮以不演又演，在銀幕上如衝破黑雲的月亮，令人屏息凝神。

杜明妮只廿五歲，但從十四歲到廿四歲之間的十年，她生活內涵的多姿多采，勝於活了五十年的女人。她現在過比較平靜的生活，但並不表示她會一直安定下去。說不定有一天，她內心的不安定情緒，又會使她如旋風般撲捉社交圈的男士了。

圖示杜明妮仙黛本已美艷絕倫，在「初戀」中，經唯美攝影手法的渲染，更美至令人屏氣凝神。

娛樂圈

淺彈輕唱　丹鳳

並不例外

麗的由張清編導的話劇節目「本地薑」，隨着鍾景輝於九月加盟而取消。這位話劇大師上任即將執導新的話劇。本地薑唔辣，原來電視圈也不例外。

製片新橋

許多女星都喜歡讓「星媽」來亮相一下，一來是增加聲勢，二來是有母親在旁邊，增添了幾分純情的味道。

製片家們有沒有提到，開拍一部「八婆圖」，邀請所有星媽合作演出，勢必熱鬧乘賣座，好「橋」也。

個個打得

「保鑣」雖然是個頗引人入勝的節目，但多看了也有不少「大醇小疵」之處。最大的毛病，是每位俠客的武功如何，似乎有互相矛盾之處。

影壇近事　行者

吳宇森編寫新作 阿傑解囊爲宣傳

一方面，吳宇森在爲他加盟嘉禾後，執導的第一部片「鐵漢柔情」策劃一些宣傳的事情；另一方面，吳宇森也埋頭度橋，編寫一部大片的劇本。

前者，由於「鐵漢柔情」的卡士大，計有胡錦、恬妮和于洋等。照道理，應該是可以大大的宣傳一番。吳宇森爲了希望這部片收得，於是，與宣傳部的人商量，定下宣傳計劃。

至於目前在收集資料、素材，埋頭度橋的新片，吳宇森祇透露了一點：以民初的江湖人物事蹟爲題材，搬上銀幕，拍成影片。

吳宇森要拍這部片的動機，在很久以前，便已經有了。

吳宇森表示：爲了這部片拍得好，他決定像許氏兄弟一般，花一兩年時間，編寫劇本，包括該人物的生平事蹟，時代特色，樣樣都要非常考究。

許冠傑的「天才與白痴」新唱片推出了，這張長壽唱片，除了「天才與白痴」的主題曲和「天才白痴夢」、「天才白痴錢錢錢」和「天才白痴往日情」外，尚有其他名曲多闋，全部以粵語演唱。

許冠傑最近，爲了這張唱片，也爲了「天才與白痴」的早場和午夜場，花了很多錢。

記得，許冠傑的「鬼馬雙星」，翻版唱片商，便已經賺了十多萬元，可以見得，這張唱片的銷數是多少了。

此次，朋友們知道許冠傑又有新唱片推出，紛紛向他索取，許冠傑是個慷慨的人，祇要有唱片在身旁，他是毫不吝嗇的。每張唱片十多元，送出一百幾十張，這數便非常可觀了。

再者，許冠傑與許冠文主演的「天才與白痴」放映午夜場和早場，朋友們訂票困難，紛紛叫許冠傑代訂，這一條數，自然又要他掏腰包了。

張徹新星丁華寵 演紅孩兒受好評

動作大師張徹導演的神話鉅片「紅孩兒」，是一部以激烈的打鬥、變化莫測的電影特技拍成的超級神話片，動人的故事採自我國著名說部「西遊記」，堪稱爲老少咸宜的一部電影傑作。

「紅孩兒」演員陣容强大，老將新秀齊集一堂，計有紅星胡錦飾演鐵扇公主，江島飾演牛魔王，蔡弘飾演天神以及張徹導演發掘的新星丁華寵、劉中群、張傳麗、趙麗娟、沈頤利、楊奎玉等等。

張徹導演曾公開表示，在「紅孩兒」裡飾演主角紅孩兒的丁華寵、飾演孫悟空的劉中群，都是一流的動作片新慧星。

銀色手記　夏雪

一掃頹風 觀衆之福

有人以爲我對麗的電視有偏見，所以對他們的節目往往「彈」多「讚」少。

實在呢，眞是冤枉大老爺！對於目前兩家電視台的節目，我都是該讚就讚，該彈就彈，完全一視同仁，白紙黑字印得清清楚楚，騙不得人的。

幾天前，麗的的實地轉播全港業餘歌唱總決賽，由麗的三個藝員担任司儀，其中黃淑儀與邱偉棠就值得一讚！黃淑儀的儀表、台風、談吐、聲調與表情，都用得恰到好處，使現場氣氛生色不少；而邱偉棠比前大有進步，做到揮洒自如；比較之下，劉志榮就顯得生硬而稚嫩了，他缺乏隨機應變的急智，使給邱偉棠搶了鏡頭。要做一個成功的司儀，急智是必備的條件。

信心十足地宣佈：自九月份開始，保證麗的出現煥然一新的精采面目。作爲觀衆的我們，自然盼望他的話是十足地兌現，以便滿足眼福與耳福之餘，同時也會爲他們之掃除「積弱」，爭一口氣而鼓掌哩！

老實說，以現在麗的中文台節目，的確難與無綫抗衡的。從週一至週日，且不說別的，僅是每天播映的兩套粵語片，有些已陳舊到發了霉還不算，並且重覆又重覆的播映，假如誰有這份閒心與耐性的看了又看，能夠「百看不厭」的話，敢說整部戲的對白，他一定可以一句不漏的全部唸出來啦！

爲什麼要這樣浪費觀衆的時間？何況得來的是惹起反感的效果？

無綫的鍾景輝「移師」麗的已成定局，風傳因麗的銀彈政策厲害，給他的薪酬加倍，並賦以最高權力，可直接支配一切。同時，又傳黃影睢辭職與此有關，因爲有人暗示「有我就冇她，有她就冇我」之故焉。

碧血映紅粧

諸葛青雲著 余丹青插圖

「是！多謝師傅調示！」

「還有，我準備以一個月的時間，造就妳成爲當代武林中頂兒尖兒的高手，這是空前未有的福緣，但在上半個月中，妳必須忍受空前未有的苦難，妳能熬得住嗎？」

「弟子能熬得住。」

「我必須再提醒妳，要想在半個月當中脫胎換骨，伐毛洗髓，那等於是一場生死刼難，能熬過上半個月，妳就將成爲天下第一高手，否則，不但前功盡棄，連小命也難以保全。所以，如果妳自信沒有把握，現在退出還來得及。」

「不！」白君玉一挫銀牙，毅然接道：「弟子已將生死置諸度外。」

杜素文沉聲道：「那將比死的滋味更難受，我決不是危言聳聽。」

「弟子能忍！」

「好！不愧是我的好徒弟！」杜素文臉上綻出笑容，伸手將白君玉拉近身邊，將其全身骨骼一一揣摩一遍之後，才非常滿意地點首笑道：「好，好，比我所預期的還要好。」

她一手一個，拉着兩個年輕人，緩步穿過一條丈許長的甬道，進入一間寬敞的大廳中，視界也隨之豁然開朗。這是一個寬敞而又深幽的天然石洞，經過人工修飾之後，格成一個大型的客廳，和若干個小間，佈置得淡雅悅目，置身其間，根本就不覺得自己是住在一個天然石洞之中。

洞頂嵌着數十顆大小不一的夜明珠，那柔和的珠光，照耀得全洞明如白晝。

大廳中一角，丹爐中爐火正旺，一股清香，迷漫着整個洞府。

杜素文抬手一指左首的最後一個房間，向白君玉道：「君玉，這是妳的房間，妳先到裡面去，按妳本門心法，運氣行功，我要先瞭解妳的根底。」

「是！」

白君玉嬌應聲中，杜素文又向紅姑道：「紅姑，妳還要出去一下。」

紅姑訝問道：「爲甚麼？」

杜素文道：「娘的心靈感應告訴我，已有強敵侵入，在妳白姊姊閉關進修期間，我不希望有人前來打擾，明白嗎？」

紅姑嬌笑道：「娘是要我前去，將那些人趕走？」

「不！妳不必出面，也不必出聲，在暗中配合朱姥姥，將那人引走，引得遠遠的。懂嗎？」

「我懂，就是不讓那人知道我們的眞正住處。」

「對了……」

「娘，即使給那人找上門來也不要緊，讓他在那小週天六合大陣中涼快涼快，不也很好嗎！」（一六八）

召妓何忌性怪癖

通天跑街 嫩

周維岳經此一提，倒覺愕然，素聞外國人在性的享受上，另創一格，花招甚多，比如看北歐小電影，可領畧到概況，大都着重於「前奏曲」，雙方唇舌與五指，忙個不了，到「短兵相接」，幾個「抽水機」大特寫，即告完場。說到唇舌功架，不外乎口交一套公式化，這種彫蟲小技，早已普遍於此間煙花界，欠奉這套伎倆，難獲尋芳客滿意矣。

高佬崔所說法國電影老細的性怪僻，却聞所未聞，連北歐小電影，亦難一見，事實上，喜唱「後庭花」之流，多係患上同性戀的怪人，倒行逆施，以穀道爲取樂之途，然而罕聞以異性舐吮己之後庭，始覺煞癮之舉，難道這個法國佬生理特殊，一如「深喉」女主角的陰蒂易地生長於喉腔裏，同樣怪誕乎？

周維岳除了嘖嘖稱奇外，則稱玫瑰姊妹花麗質一流，細皮白肉，肌骨停勻，起伏得當，講姿色，比諸一般「脫星」，說過多多。論及「口技」，三年前，她倆在梅芳道應召時，本人早已領教過不少次數，堪與所謂「簫后」媲美，時隔數載，她倆閱世更深，唇舌功夫進步到甚麼程度，則不得而知矣。

周維岳同時說，若然法國老細對玫瑰孿妹有興趣的話，他們閉門「做戲」，演甚麼節目，乃屬他們之事，與我等無涉，即使玩到性虐待把戲，吽燦爛，也得他們兩厢情願，橫掂法國老細肯落踏，所付四千元薦枕費，斷不會缺少分文，玫瑰姊妹拿去六成，所剩四成，即係一千六百元，我老周與你高佬崔南北開，各分八百，呢把大葵扇，搶得過有突矣。

兩人拍掌稱是，高佬崔遂向法國老細大講一輪洋涇浜，誘稱物色到一對「脫派大明星」，願行先結「合體緣」，如覺滿意，再議參加拍戲後計。

法國老細正苦於覓角維艱之際，試鏡不少裸女，亦未有眞正合意者，既有「巨星」投懷送抱，何樂不一試爲快，雖然來的「孿姝瘳」，打評計，要四千，但折合法郎，還是平過花都者，於是着令高佬崔從速引見玫瑰姊妹花倆。擇定吉日，玫瑰孿姝盛裝翩翩氣臨酒店，晉見法國老細。（一〇〇一）

小說

兩邊都準備

嬌鳥啼花 南宮搏著

「太尉，召還褚公之請，留到第二步的好，明天就提，似乎太顯形跡了。」段寶玄說。

「不怕，他們有把柄在我們手中啊！」長孫無忌沉聲說。

夜，陰謀和鬥爭開展着。

但是，在明天的朝堂上，却無事——皇帝沒有提到段寶玄的章奏，段寶玄本身也不曾再提。不過，在散朝後，他故意獨處，等待着李義府來邀，可是，又沒有！

——李義府於退朝之後，匆匆入宮覲見皇后去了。同時，在早朝之前，許敬宗與李義府兩人，先獲得皇后的指示，不作主動。武皇后要求先作一番瞭解。

於是，長孫無忌集團憤怒了，他們以李義府的無視而積極起來，他們商議着，決定於後天早朝時揭開全部事件，扳倒李義府，在理論上，李義府一定會吃不消的。

——近年，天下太平，並無特別政務，皇帝隔日上朝，因此，今日在朝堂中不曾處理的事，要留待後天。

憤怒的段寶玄和韓瑗在中書令來濟的公廨中密談，之後，他回大理寺治日常公務。

當天下午，李義府與大理寺[illegible]理卿上章奏的事，李義府在察覺之後，就改變了原來計劃，他以第三者的口氣，報導段寶玄要追查姦殺案的事。

「奇怪，段卿從未詢問過我，爲何立即上本？」畢正義錯愕着，他長期服務於司法部門，對朝廷的權力鬥爭雖有所知，本身却未有派系歸屬，因此，他不曾立刻聯想到姦殺案和朝廷權力鬥爭是相連的。

「此事不可解——」李義府順着他的口氣接下去：「正義兄和段寶玄平時交情如何？」

「我們之間，相處不算壞啊！他是我的上司，但段卿主管行政，兄弟爲其屬下，專司理案，對段卿的指示，兄弟並無違逆，段卿本人，也從未問過有關案件的審理情形，此事可怪之極！我若做得不對，段卿在當時就可以指出的啊！」

「那時，你當庭釋放淳于氏，怎樣報告上去的？」李義府探索着：「手續上有沒有毛病？」

「手續，完全合法，除非朝廷命官，一般刑案，我可以作得主的，再者，洛陽姦殺案，因死者淳于德出身世家，雖然奪職，我在審判之前，還上了一個節畧，經由寺正轉呈，段卿批可，了案之後，我再將審理經過，例行呈上，段卿又有批示認可，他無[illegible]

鐵蓮花

高庸

金克用喃喃重覆唸了兩遍，臉上流露出一抹冷笑，點頭道：「好！我知道了。現在你且去歇歇休息，好好把精神養足，到晚上咱們還得辛苦一夜。」

古如雨困惑地道：「莊主準備怎樣應付今夜的約會呢？」

金克用揮揮手，道：「不必多問，到時你自然就明白。」

遣走古如雨後，金克用反鎖房門，獨自在房中忙碌了整整大半天，也不知究竟在忙些甚麼。

直到黃昏將近，才開門喚進古如雨，神色凝重地說道：「如雨，你們兄弟四人追隨我已經多年，這次咱們同來威寧侯府，本是風雨同舟，禍福相共，不料你三名兄長却慘死在白玉蓮手中，此仇不報，死難瞑目……」

古如雨含淚道：「求莊主作主。」

金克用道：「你們兄弟替麟山莊流血賣命，報仇的事，我當然義無反顧，但眼前白蓮宮人多勢大，僅憑你我兩個人，實不足跟白蓮宮抗衡，我想了一整天，覺得要報仇祇有一條路，那就是破釜沉舟，須作生死存亡的一擊！」

古如雨神色一震，張大眼睛注視着金克用，似乎沒有聽懂他那句「生死一擊」的意義。

金克用道：「如雨，你也知道，咱們這次到威寧侯府來，目的在取得太行藏寶地圖，那圖共分四份，必須四圖齊全，才能取到藏寶……」

古如雨道：「這個屬下知道。」

金克用道：「現在，咱們已得到四份地圖中的兩份，換句話說，整個寶藏已有一半在咱們手中，假以時日，不難再得到另外兩份地圖，可是，爲了報仇，我決定放棄那筆富可敵國的寶藏了。」（一〇一）

經外之音

黃思騁

咖啡端上來了，他替她加糖，這種方式的殷勤使她有點不太習慣。她攪動杯子裏的咖啡，他繼續欣賞她。她把頭低下來。

「你長得眞美！」他說。

「是嗎？」她攪着咖啡，仍沒有抬起頭來。

「我相信你未嫁人之前一定有許多人追求你，對嗎？」

「你怎麼知道？」

「這是一定的，所有的男人都喜歡漂亮女人。」

「難道你的老婆不漂亮？」

「她也漂亮，但是遠不及你。」

「我不覺得我自已漂亮。」

趙秀案笑盈盈地欣賞她的那種帶點靦覥的神態，說道：「是九婆存心替我們做媒吧？」

「我不知道。」

「阿女，這裏祇有你我兩個人，我們來個誠懇談一談吧，你到底有沒有嫁人的意思？」

「我是一隻驚弓之鳥，我怕了所有的男人。」他說。

季夏女祇是想賣弄風情，故意挺弄面前的男人，好讓他覺得自已並不是一個隨便可以到手的女人。

「我眞的不想嫁人，男人是沒有甚麼情誼的，」她說。

「不見得吧！無情的是男人，有情的人也是男人。」

「如果祇憑一張嘴來看，個個男人都是有情的。」

「我這張嘴實事求是，並無甜言蜜語，你說對嗎？」

她瞟了他一眼，才說道：「夠甜的啦！」

「你看，阿女，我們還祇是第二次見面，居然就吵起嘴來了。」

她不說話，但也沒有生氣的樣子。

「你答應嫁給我嗎？」

她望着面前的杯，不算答應，也不算拒絕。他試着伸過手去，想在她的手背上輕壓摸上一下，但是還沒有接觸，她就避開了。

「假如你不回答我，我就當它是默認？」

「你做事一向都是這麼急的嗎？」

「我太孤單[illegible]

珍重珍重

曉芙

六十五：眞正知識分子的本色

「柏榮，我想知道你畢業後的打算，」有一天，在宿舍休息室裡，珠玲問。

「本來我想等有回音才告訴你，現在提早說吧，」柏榮聳聳肩。

「原來你早有計劃？」這倒出乎珠玲意料之外。

「是的，不過想等有結果才讓你驚喜一下，」柏榮說：「我已申請了聯合國的義務工作。」

「眞的？」珠玲記起學校有海報貼出，她也看過。

「嗯，到肯雅去服務兩年，全屬義務，祇供給最起碼的生活必需物質，」柏榮誠懇地執着她的手：「你不反對吧？」

柏榮平日已時常提及希望有機會去一些貧窮落後的地方服務，想不到他眞正做到坐言起行，這才是眞正知識分子的本色。

「柏榮，我很贊成。」憑甚麼要反對？如此崇高的人格，當今青年有幾人具備？

「眞的？珠玲。」

「我幾時騙過你？」

「那裏實在太需要幫助，當然，世界上需要幫助的地方還有很多很多，我不是救世主，也不是抱救世主的態度而去，但我總希望能盡自已一點氣力。」

表面証據成立

老骨

我問矮仔劉曰：「你又冇去聽審，點知道表面証據成立？」但曰：「睇報紙亦係一樣者也，報紙有法庭記者，但地上法庭聽審，然後去蕪留精，將的要緊証供寫出來俾你睇，豈非好過你自己去聽。」

但又曰：「照我睇先幾日之報紙，佢之辯護律師，係講技術之錯誤，打技術官司也。不過現在之新反貪污法例，唔同以前之法例。以前要控方提出貪污之証據，但現在反轉，被告者須証明佢自己冇罪。你之銀行戶口有三幾百萬都冇所謂，祇要來源清白，政府亦吹你唔脹，但必須要有証明。求其話中馬票，則講唔過去者，亦冇法子可以甩身，因爲即中大馬票，攤獎之時，馬會有紀錄者也。況且叫大筆銀紙，馬會必定俾一張支票俾你，你記唔記得，十幾二十年前，陣時若中咗馬票，馬會自會介紹你去開一個銀行開一個花來支票戶口，若冇人介紹，十分艱難者也。」

矮仔劉曰：「你試過賭波未？」我曰：「香港賭波，祇有外圍而已。」但答曰：「我並非指香港之波，乃指英國波也。英國賭波，乃公開賭者。不過英國政府非常精明，波公司係賭波，全部要用郵政寄去賭波公司，郵政局可以藉此攝番一筆。英國賭波，差不多已爲普通小市民之娛樂，每週一次，要填一張表，估中乙組波在各地賭波入球之分數，或者打和之場數。估中者就有彩池，有時最高之賠率，高到不得了，十年前竟有人可以贏到三四十萬鎊，個陣時一鎊叫十幾大之數目，嚇驚人也。在英國，十幾年前，買一間屋，祇不過幾千鎊，好少話超過一萬鎊者，好過你在香港中五六次大香馬票頭獎。」

我問佢點知道咁多，佢曰：「舊陣時我夾埋的西人幫辦賭者，但地話俾我聽，中咗波之好處，簡直說之不盡。而且賭波公司爲咗吸收賭客來之生意，做好公共關係之工作，一中咗就打電話打電報向中獎之人報喜，而且必定在倫敦或者其他大城市最大間最靚之酒店，舉行頒獎典禮，請一個靚女明星，親手交張支票俾得獎人，拍照留念。第二日報紙就猛登中獎者之相。但係賭波公司有一樣服務非常好，乃其他所無者。佢地請一班銀行家，爲中獎者服務，替中波獎者計劃點樣利用個筆錢去投資，以免中咗即使咗，等於冇中。」

我曰：「若果中咗，收一張支票，則雖然銀行戶口有大把銀紙，亦唔怕被查矣，因爲有來源可查也。」

矮仔劉曰：「當然，若果受賄貪污之人，可以提出証據，來源正當，則冇罪矣。最近被判入獄之人，並不能提出充份之証據，而且佢冇上庭人証，任由控方之主控官盤問，祇此一點，已露出馬脚，表面証據已經成立矣。若爲人不作虧心事，半夜敲門也不驚，何況上庭人合乎？」（一〇〇〇）

孤鴻

浪淘沙

第三十九回：破浪

嵐雁聽來半懂不懂，標仔更加莫名其妙。他道：「大副先生，我們想請你講故事給我們聽！」

嵐雁也要求道：「大副先生，你房間床頭床尾都是書，書本中一定有很多好聽的故事。」

大副道：「講故事可以，但是，要每人都講一個，要是你們沒有別人的故事好講，就講你們自己的故事。你們說好不好？」

嵐雁、標仔都答允了，大副點燃一根香煙，就慢慢道：

「從前有一個年青人，他夢想做一個航海家，爲獨立自由幸福的中國服務。他高中畢業就考進了海軍學校，選讀輪機科，在四川萬縣地方住了四年，輪機科的課程學完了，但是同時也看穿了海軍的貪污腐化，這個青年人那時還有一點良心，他不肯跟別人一齊胡混下去，於是他竟然不接受委派的命令，逃到重慶去學音樂。他年輕時就喜愛音樂了，這時他想：不能做航海家替國家服務，那麼，就用音樂來爲人羣服務吧！他要喚起民衆，想不到抗戰結束了，他回到廣州市來，但廣州不容他自由歌，他忍不住肚子餓，於是就到艦船管理所去報名登記候用，不久，上面就派他到一艘差艦去把舵了。這個人現在正駕駛一隻差艦開到海南島去，這差艦運的是甚麼東西，運去又幹甚麼，你們都一清二楚了。哈哈哈！」他說完就縱聲朗笑了起來。

嵐雁聽見大副講他自己的故事，興奮得好像喝醉酒似的，他問道：「大副先生，你剛才喝醉酒了？」

大副瞪大他的眼睛道：「誰說我喝醉酒？那麼，你是說我說的都是廢話了？告訴你，我一年到頭跟他們那班混蛋講的才是廢話！剛才跟你們講的才是我的眞心話。現在我眞的一點酒意也沒有，我非常清醒！我對小朋友從來不說假話。剛才說的就是我自己的故事。好了，現在輪到你們了，」說罷他又點燃第二根香煙。

嵐雁、標仔兩人說的故事沒有一點條理，來拉一句，西扯一句，大副細心靜聽，有時在重要的關節，插嘴問一兩句，逗引他們說下去。（一九〇）

降龍珠

東方玉著

蓋世豪洪聲道：「大師請站住。」

從外面走入的天還上人看了他一眼，合十道：「施主何人？」

蓋世豪道：「在下蓋世豪。」

「阿彌陀佛，」從外面走入的天還上人合十當胸，低喧了一聲佛號，目光一瞥白衣秀士文成章等人，徐徐說道：「諸位大概就是昔年江湖上人稱『八大兇人』的了？」

他這句話，說得很慈善，既是八大兇人，自然都不是白道正派人物，這對伏虎寺五百僧侶的心理上，豈非是一個暗示。

他不待蓋世豪開口，接着道：「老衲對諸位協助敝寺，擒獲假冒大師兄和老衲的歹徒，至表感謝，老衲祇是想問問他們，究是受何人指使，竟敢如此妄作非爲，陰謀攫奪敝派，施主如何阻止起老衲來了？」

卓玉祥冷聲道：「蓋老大請你留步，是因爲大師無巧不巧在此時回來，如今一個伏虎寺，冒出了兩個天還上人，在眞假尚未弄清之前，你自然也有嫌疑了。」

「阿彌陀佛，善哉，善哉！」從外面走入的天還上人一手撥着念珠，連誦佛號，徐聲道：「眞者自眞，假者自假，」老[illegible]

「此人假冒老衲，扮得如此維妙維肖，祇有兩個可能，第一，他和老衲一樣，戴了人皮面具，第二，他是經過易容之術，兩者必有其一，諸位一查便知，眞偽自可立辨。」

這話，當然不錯。

卓玉祥心頭却大大的感到了爲難，就算被制住穴道的天還上人也是賊黨假冒的吧，但天破大師臨終說出殺害他的是天還上人，如今天還上人鬧出了一眞一假，那麼殺害天破大師的究竟是眞的天還上人呢，還是假的天還上人呢？此事如果一個處理不當，就會引起軒然大波……

從外面走入的天還上人眼看卓玉祥沒有作聲，他也並不理他，祇是沉聲道：「一清、一塵，老僧說的話，你們聽到了麼？還不過來給我仔細檢查檢查，此人臉上是否戴有人皮面具？」

他祇是語聲重了一些，但却不怒而威，一清、一塵終究是他師姪，聽到喝聲，立即雙掌合十，應了聲：「弟子遵命。」

他們果然被外面走入的天還上人懾住了，奉命唯謹，一左一右朝穴道受制的天還上人身前走去。

1975年新馬典（五八）

張基

班 中游之光 CELESTIAL CALL 烙印號：H126

栗色 雄性 四歲 高十五掌 莊布朗廐 馬主：中華遊樂會

血系：MOUNTAIN CALL—GOLDEN HARP

在英國出賽紀錄

年 5F好地 5F好地④ 5F慢地 6F軟地

年	路程	場地	出馬	名次	負磅	賠率	頭馬獎金
—4	5F	快	24	6	126	26	236・4鎊
—5	6F	好	23	7	126	25	190・8鎊
—6	7F	快	8	5	101	2	469・6鎊
—6	7F	快	18	11	107	16	169・8鎊
—7	6F	好	12	8	123	12	276 鎊
—8	6F	好	10	8	109	6	189・6鎊
—9	10F	軟	13	11	107	1	321 鎊
—10	5F	慢	18	12	122	14	303・6鎊
—10	5F	慢	7	6	98	1	464・7鎊

在港出賽成績

班別	路程	場地	負磅	騎師	出馬	時速	入圍馬		
3	1650	好	126	嘉	11	1・44・5	吉利客	利是吉	一定起
3	1235	慢	124	嘉	12	1・19・7	△△	少年遊俠	時來運到
3	1650	慢	135	嘉	6	1・50・3	△△	飛馬王子	喜華年
2	1575	沙	123	嘉	10	1・44・1	利是吉	△△	好愉快

評語

[illegible]有十三次上陣紀錄，戰績平平。從來港後四伕演出評價，則僅騎下有頗佳反應，且予[illegible]愈進步感，看來在英國尙未發揮其潛力。下年度成熟更進，在此班走一六五〇至千八[illegible]隨時有取勝資格，優先考慮之。

[illegible]性能：爛路特佳。 共得獎金：50,000元

暑期馬經

犀利沙地出色 猛虎後勁強横

舊馬新評 馬士

犀利 爲七〇年度馬，隸賓士馬房，高十五掌一，來季馬齡十歲。本季出賽過十次，勝出頭馬一次，亞軍三次及季軍一次。此駒轉由賓士打理之後，發得相當好，雖得經常保持大勇，用摩加利出策連番跑得接近，雖屆十歲老馬，但從本季之演出，實力未見全退化，且降至有利班次，經常呈勇，跑沙地更出色，路程以一四〇〇公尺最合脚法。場地性能軟地特佳。

虎眼石 爲七二年度馬，隸米曲凡里馬房，高十五掌二，來季馬齡七歲。本季出賽過三次，全未上名，由於健康轉劣，早課亦少見露面，降至入第七班仍無作爲，跑沙地亦未見佳處，此駒馬齡不算太老而近兩季之演出如此劣，則來季擇場仍有戒心，不過米廐馬每出奇兵，提防施突襲爆冷。場地性能，軟地特佳。

猛虎 爲七二年度馬，隸佐治摩亞馬房，高十五掌二，來季馬齡九歲。本季出賽過九次，勝出頭馬一次，亞軍兩次。本身屬長途慢熱馬，但本季在沙地中則在短途中爆大冷，用摩加利祇跑一條直路，勝出，此駒頭段雖然慢，但若跑中距離在中段跟得太前，則後勁會失，所以要留放恰到，健康正常，來季仍可有作爲。場地性能宜軟慢地。

眞勇敢 爲七一年度馬，隸吳子霖馬房，高十五掌一，來季馬齡九歲。本季出賽過七次，跑過兩次季軍。早課經常在沙地中操出快時間，但正式出賽在沙地中則見跑得平常，連快閃亦消失，本身屬長途馬，彈快閃作爲本錢，競爭勝本錢不多，則可望在近日前未見有顯著退化，到來季如在草地中跑長途，可以冷敲。場地性能軟地可跑。

杜廐成績低落 甘保頓仍效力

杜華馬房在初成立時，其成績之超卓，每爲當時馬迷所樂道。至對上兩年（七二至七三及七三至七四年度）成績雖已稍降，但七三至七四年度，全年獲得頭馬十八場，第二位置馬十一次，第三位置馬十一次。在該年練馬師全年成績統計表上名列第九位，有此成績亦已算不俗。

及至剛過去的一季，該廐成績再度低落了，全年祇獲得頭馬六場，第二位置馬十次及第三位置馬十四次，在全年練馬師成績統計表上竟名列榜末。

雖然該廐在過去一季之內，擁有馬匹數量並不多，但有一段時期，當七五年新馬分廐之後，該廐曾得一批新血加盟，倘能把握時機，急起爭取成績，則形勢應有改觀之望。可惜仍保持緩慢進作風，以至新馬出賽期未幾又失去了一批有作爲之新馬，被轉廐去，因而形成差不多是擁有馬匹數量最少的一個馬房。如此一來，自然亦巧婦難爲無米炊，成績不易復興。

在過去一季之內，杜華馬房最得力之馬亦只算是赤先鋒及第三世界而已。這兩匹馬各能獲得兩捷，亦即在該廐獲得六場頭馬之中，已佔其四，倘非如此，則該廐在過去一年成績更低矣。

好在馬季結束之後，又有幾匹馬由別廐轉來加盟該廐，就是驄中雄、驄中王及皋之寶，則在實力方面總算又添一籌。

現時杜廐馬匹分列各班情形計第三班有再好、驄中雄及赤先鋒三匹。第四班有雲鳳及福霸。第五班有安騰、新紀元。第六班高富來、驄中王。第七班有金來、巴巴樂園、山茶花。第八班有好威力、銀輝、皋之寶、環遊世界、梨渦美人及第三世界。

[illegible]房應較有施展拳脚機會了。展望取得成績將必會勝於過去一年，但要復見對上一年水準，則有待於加倍努力。

杜華馬房最成功之處，可算就是得到主任騎師甘保頓之合作，其人事關係一直維持得最好，甘保頓是一位擅騎操馬之騎師，彼此之間且能互相信任，故每逢出擊之馬，多數能得到預期戰果。

馬季結束之前，甘保頓曾依期外遊，亦已提早返港，下季在杜馬房地位當仍不變。且看驄中雄等幾匹馬加盟杜廐，更顯出彼此關係保持得最好。但望風水輪流轉，下季杜廐亦應有重振之望矣。

・欄邊客・

喜華年班次利 長短途均可跑

在班次調整時獲跳降馬匹之中，有些確使人莫名其妙，例如喜華年在剛過去一季在第四班曾跑出一分五十二秒九贏一八〇〇公尺，升回第三班後，尙能三次得位置。二二三〇公尺僅以兩馬位敗於同合，本身跑出時間約爲二分廿四秒七。一六五〇公尺在爛地競賽以四馬位敗於中游之光，僅以一馬位敗於飛馬王子得第三，本身跑出時間約爲[illegible]

摩仔在法甚得意 池仔在英實際贏過馬

四方八面

△摩加利現在的情況怎樣？是否尙在遊埠？抑或在其他的地方出賽？許多馬迷都想知道。

據友人的來鴻說：摩加利現在法國，正在得意洋洋之時。他因什麼而得意洋洋，又究竟洋洋到什麼程度？

友人的來鴻說：摩加利在法行了一個大運。法國大名鼎鼎的騎師赫得（曾經來過香港，策騎佐治摩亞馬房之馬），因受傷而不能上陣，把他大多數的坐騎，讓給摩加利策騎。而赫得的坐騎也多數是好馬。因此，摩仔就爭得甚佳之戰績。

同時，赫得到了現在，傷勢還未完全痊愈，要繼續請摩仔幫忙，於是摩仔在近期內，還未能回港。

據訊息所談：摩仔九月杪仍不能回港爲佐廐操馬。他實際要十月一日才可以回港，本月的賽期係十月四日開始，那麼，摩仔一回港，僅隔數天就要上陣。

△又友人的來信，繼續說，池仔在英，實際贏過冠、亞、季軍各一次。

・實覇・

奇華著名結婚禮餅
譽滿港九，逢人話好
會經試過，讚不絕口
香港北角分行・英皇道三百四十四號・電話：H・七一九四二九
總行 旺角上海街四五八號 電話：K・845196
分行 土瓜灣道七十八號E 電話：K・648709
分行 深水埗北河街一八九號 電話：K・863271
分行 青山道[illegible]三十五號 電話：K・711612
分行 油麻地上海街三二〇號 電話：[illegible]

香江閒話

銀行保險箱內存物千奇百怪

[illegible]業務範圍較狹，主要儲蓄業務對象絕非一般普通市民，因此，那時升斗小市民很難有機會走進銀行，一些經濟環境比較寬裕的家庭，在銀行開一個儲蓄戶口已被視為「唔係嘢少」，要在銀行開個支票戶口是相當不易。到了最近十餘年間，由於銀行業務蓬勃發展，目前在本港開設的註冊銀行，連同分行在內已達五百間左右，而且各銀行的營業均盡量爭取普羅客戶，故不但連小孩子也可以進入銀行開個兒童儲蓄戶口，普通居民要開一個支票戶口亦已隨便到極。英商銀行老牌如渣打，亦祇百元和一張身份證，便可立即開其支票戶口，而消持有現金港幣五且支票還印上開戶人的英文名字，氣派十足，由此可見銀行業的面向大衆了。

銀行對一般市民爭取生意，不但在儲蓄存款方面着手，而且大多數銀行還有保險箱出租，保險箱的作用與郵政局的郵箱雖大不相同，但兩者卻同是租用者必須按期付出租金才能享用。由於此舉可以增加收益，所以，出租保險箱也是一些[illegible]有其他貴重物品如珍寶、玉石、金飾等，因此，在治安不良的今天，放置在家中殊不安全，所以，一般中上階層的家庭，除了起碼的銀行戶口外，差不多並租用銀行保險箱來存放貴重物品，以策安全。影響所及，銀行保險箱的普遍程度，與銀行戶口已不遑多讓。

租用銀行保險箱的用戶，當然絕大多數都是用來放置珠寶、金飾與契據文件。但據一位在銀行負責為顧客辦理簽名開啓保險箱手續的小姐透露，實際上，銀行保險箱貯藏的物品，並不如一般人想像中那麽簡單，例如去年便發現有位歹徒利用保險箱來放存手槍，以備「幹其好事」所需。原則上，銀行保險箱是屬於私人秘密，除租用人之外，任何人不能開啓，但如果租用保險箱的箱主因觸犯刑事案，或者受到當局的懷疑，警方[illegible]也可說是銀行保險箱被歹徒利用的明顯例子。

除了有關犯罪的違禁品外，有些租用銀行保險箱的正當客戶，他們在保險箱內存放的物品也是千奇百怪，令人匪夷所思的。

據某銀行的職員透露，有位孀守多年的老婦，大半生積蓄了數萬元，但她並不開個戶口儲存，而是租個保險箱把現款放進去，每隔數天便到銀行去開啓一次保險箱，把銀紙欣賞一番。她表示由於自己不識字，若開個戶口，實在看不懂數目字，現在把銀紙放進保險箱，則隨時可以將花花綠綠的鈔票看個飽，比看銀碼數字更加開心。

此外，也有人租個保險箱來放置一罈先人的骨灰，這些人覺得先人骨灰無地「容身」，便索性將它「貯存」在保險箱內，這樣既不怕遺失又省卻許多麻煩，的確稱得上是妙想天開。

總之，銀行保險箱在目前本港來說，實可稱為最奇怪的寶庫，這些寶庫存放着千奇百怪的物品，但是，無論怎樣奇怪也好，事主必定認為它是珍貴的東西才放進去卻是肯定的事實。（易風）

勢利小人一病痛風
古醫解釋病源
皆因房事過多

人們訪問華爾波爾時，時常會看到他穿一種長長像袍罩的東西。

華爾波爾是十八世紀的英作家與國會議員，他叫這些東西做「波的堅斯」。他穿這種古怪的東西是為了要減輕他的痛風之疼痛。如今將他痛風腫起的腳，踏在大理石製成的爐床上，以証明這些穿着是多麽有效。

離痛風者很久以來便一直成為被人嘲笑的對象。

它也是我們最痛苦的一種疾病，它的主要徵候之一，是大腳趾發炎。這種病，甚至影響到歷史的歷程，它使英皇亨利七世將婚期延展。

英皇查理五世所以把一次非常重要的圍攻取消，也是因為他痛風發作，結果使法國人有時間來增強他們的碉堡。

美國獲得獨立也跟痛風無不關係。事緣當時的英國首相庇特曾向美國殖民地保証，他不經過當地人民應允，就不會增稅。不久後，由於他的痛風，遂必須食言。

因為在他缺勤期間，唐申特勛爵便對茶葉征收重稅，結果出現了波士頓茶黨，而導致美國獨立戰爭爆發。

飲甜酒、啤酒與吃肉類尤其是會引起痛風發作，這就是患痛風者大半是富人的原因，因為他們有錢可經常買甜酒飲及吃肉。

痛風也有人叫做勢利小人病，這種病，曾引起很多庸醫製偽藥出售。

十九世紀美國加州曾有一種藥方，勸患者用小熊的溫脂擦痛處。較早前歐洲有兩位醫生曾主張患痛風的人，經常騎馬，如果不能經常騎馬，就該時常坐馬車。也有一位醫生勸亨利七世綁狗皮製的綁腿。

照一九六三年的調查，美國患痛風者每年花在江湖藥物上的錢，共達一百萬美元。現今，醫生認為因為通貨膨脹關係，痛風已在消退中。

一醫生曾這麽說，痛風是跟美好生活息息相關的。「我們生活水準如下降，這種病也會減退。」

如兩次世界大戰後，由於食物實施配給，人們必須節食，痛風曾大為減少就是一個例証。

不過也值得我們提起希臘古代醫生希波克拉底說過這樣的話，「一餐餐食佳餚不是患痛風的唯一原因，房事過多也有關係。」

東西風

七彩詩筒

刀下不留人

又見殺人超八十，
一年猶未到中秋。
良民怨憤當何語？
筆下留生刀不留。

詩：高柔　圖：華生

未到舊曆八月，今年殺人紀錄已八十有多矣。兇徒刀下並不留人，奈何？

仰天觀星象 人生一樂事

仰觀天象，不但是一種賞心樂事，而且對科學有所貢獻。今日關於行星與月亮的知識，有許多都歸功於業餘的天文學家。

雖然沒有工具，仍然可能成為天文學家。有時天文台的天文望遠鏡所看不到，肉眼反而能看到。天文學家並不是直接仰觀天文，而是利用攝影觀察，因此，業餘天文學家看到「新星」的機會很多。廿世紀所發現的十一顆新星，大部份是業餘天文學家首先看見的。

如果我們沒有注意星座，天上的星似乎夜夜相同，但只要仔細觀察後，就會發現星的光度有所變化。趣味無窮。用肉眼來觀察流星也非常有趣。流星本是太陽周圍的微粒子，每當經過地球時，一部份的微子粒掠過大氣層而焚燬，而發出一道光。由於微粒子在太空的位置大致上是不變的，地球每年運行到這個地點，總要經過它。

初次學習天文學的人第一步先要認識星座，有一張星座圖對初學者有很大的幫助。首先我們要認識織女星、牽牛星、北極星和北斗星這些出名的星座，然後再看別的星座與這些星座的關係，這樣便會覺得雜亂無章的星斗，變成有條不紊的圖案了。

其實最先仰觀星象，給滿天星斗整理出一種秩序來的，正是一位業餘的天文學家，此人是赫謝爾，他一七五七年移居英國，對天文學着了迷。他買不起望遠鏡，便用一個長筒，幾片透鏡，自己製造一個，竟然製成了又好又大的望遠鏡，為當時所無。赫謝爾不但能製造優異的望遠鏡，還善於觀察天空，他一生中不僅辯認了幾千夥星，還發現土星外邊的一夥星，把它命名為天王星。

對於今天的業餘天文學家，赫謝爾是最好的表率，許多人像他一樣自己製造望遠鏡。望遠鏡的倍數繫於主鏡的大小，也就是對物透鏡的直徑，如果是反光鏡的直徑。直徑愈大所看到的星也就越燦爛。望遠鏡的聚光性很重要，因為星的光度微弱。人的眼睛在黑暗中，眼球晶體狀露出的地方大約有三分之一吋闊。因為聚光性和這個闊度的平方成正比，對物透鏡直徑一吋的望遠鏡所能聚集的光比肉眼多達九倍，用這具望遠鏡看到的星也亮了九倍，比肉眼僅約可見的星尤黯淡九倍的星，用這具望遠鏡也能看到。直徑兩吋的望遠鏡所聚的光要比肉眼大三十五倍，不但能看到許多星，而且能看到太陽系的近影。月球上的山丘峽谷祇要有五哩寬，就可以用這具望遠鏡看到。我們還可以看到木星的四個衛星從巨大的木星運行。

金星最靠近地球時，看來很像美麗的月亮。蓋羅的水星不時出現，但因為距離太陽很近，肉眼祇有在早晨黃昏時才能看到。除天文學家外，很少人能夠看到水星，如果看到了，的確是一件特別使人興奮的事。

對於業餘天文學家，最壯觀的景色是新彗星，這些龐大的氣體雲和物質的小微粒，循着又長又大的軌道繞太陽運行，有時需要好幾百年才繞一個圈子。彗星離太陽太遠時，光度太弱，肉眼看不見，當它向太陽前進時，光度逐漸加強，並且拖着一條壯麗的尾巴。因為不能事先預測彗星將在什麽地方、什麽時間出現，因此發現彗星的機會人人均等，問題是有沒有耐心細察天空直至見到一道瑰麗的微光為止。但也有使人失望的事。許多人望眼欲穿，卻突然被一堆浮雲，或是一幢房子、一棵樹，遮住了視綫。一般人以為城市裡的烟霧和燈光不利於觀察，其實並沒有妨礙。

月亮一向是天文學家最感興趣的觀察對象。業餘天文學家在這方面也有貢獻，增加我們對月球表面情況的知識。美國空軍為登陸月球計劃所製的月球圖，竟然讓業餘天文學家發現了錯誤。其中一位是劍橋大學的學生，他對着月球架有起遠鏡，用普通的小照相機貼在望遠鏡照相。那天他的運氣非常好，照出月球細微部份，竟然沒道人曾照到過。

神秘莫測的金星、火星、木星和土星，也引起業餘天文學家的興趣，這些星有時會出現意想不到的色彩。晚上把望遠鏡架起來，實在不知不覺會看到什麽。

天文學是一門無窮無盡的科學，而且是很切實的。閒暇時仰觀天象，不但耐人尋味，也能忘卻煩惱，確是最有益的業餘消遣之一。

舊乳罩的妙用　女人對她們的乳罩，已起了一個新觀念，認為無可無不可，不久之前，還有人在高聲嚷着不戴乳罩，并且公開地焚燒乳罩，以示女人的力求解放，但是據新近的英國胸罩業的廠家透露，乳罩的生意又復活了，英國的乳罩訂貨，有極顯著的增加，而尺碼方面又大了一號以上，平均是卅四寸。

女人對於舊乳罩的處置是最傷腦筋的，除了普通的布質胸圍，舊了不再洗扔掉了事，但是有許多名貴的乳罩，舊了棄之則可惜，可是像英國攝影模特兒貝華莉史米芙，一個沙狀的透視乳罩舊了不用，就用來做一個窗口下的小雀盆架的飾物，看來頗似兩小盆美麗的雀，放在乳罩上兜着，頗富藝術呢。（阿丁）

熱浪襲歐洲 人畜俱避暑

歐洲在有史以來最厲害的熱浪沖擊下，熱得嗞嗞作響，野獸和人類不約而同，都竭力避暑。

西德野生動物公園一頭獅子，費力的從洞穴爬進水中浸一下。另方面，上週英國有一名男子米高安基羅（於熱得令人窒息的爵爺板球場上），在數千現場觀衆和數百萬電視觀衆的面前，脫光衣服，赤身跑過三桿門間的場地，以期在熱浪中舒服一下。高達九十度的氣溫，使歐洲人都走到海灘，脫下衣服，或跑進酒吧與茶廳，一杯又一杯的灌啤酒。

灼熱的天氣肆虐郊野，把穀物和牲口殺死，也引起了森林大火。事實上，情況十分嚴重，一些國家已開始進行食水分配。英國的國家水務局便已採取行動，應付食水短缺的危機。該局要求英國人民以國家的利益為重，「與朋友一起沐浴。」

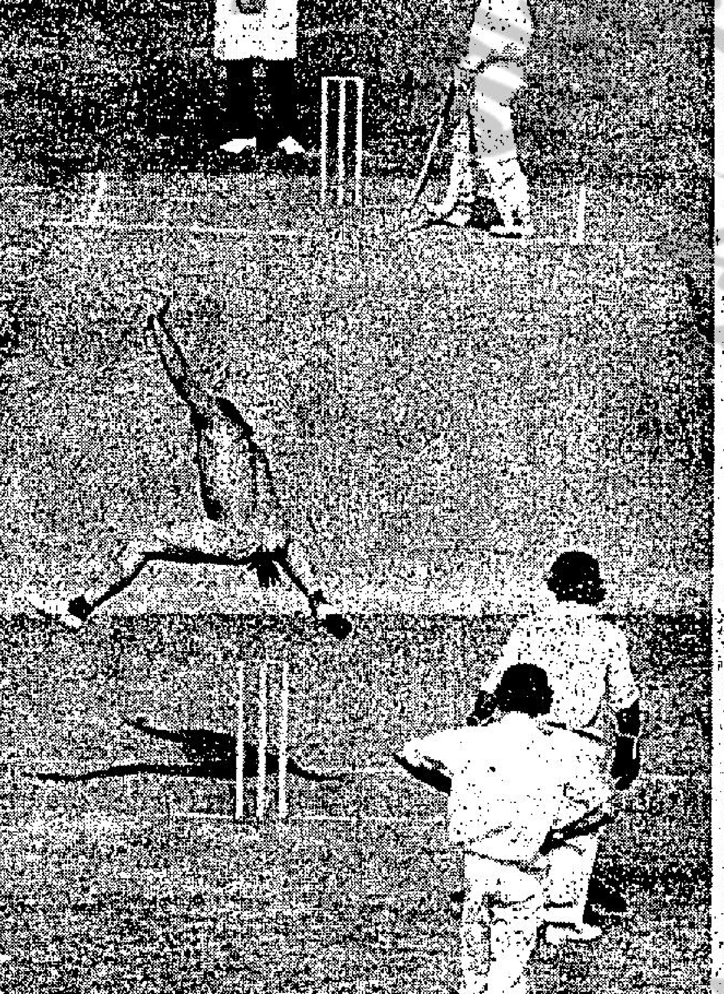

藍鯨有多重？ 長鯨腸多長？

在鯨魚當中，藍鯨是最大的一種，因為牠是龐然大物，因此在捕鯨人把牠拖曳離開海面時，牠的體重，竟然能將牠自己的內臟器官壓碎。藍鯨的舌頭，比一隻小象還重，牠在出生時，體重就重過一頭發育成熟的壯象，藍鯨在出世的頭一年內，每天平均是長大一吋半。

發育完全的藍鯨，體重之重，也相當驚人，它約跟廿四頭象或一千五百人一樣重。

抹香鯨雖然沒有藍鯨那末大，但較小的抹香鯨，牠的腸如果拉直來，便有四分之一哩那樣長。

鯨會發出低頻率的嘈聲，牠們可在海水中旅行至七百哩，鯨魚因何會噴出水柱？現今許多科學家都認為是由鯨呼吸的噝氣，遇到冷空氣凝結而成。

鯨魚雖然是哺乳動物，但牠們頸部的脊椎骨却已併合，變成單一個的肉團。

鯨魚的尾，跟魚類不一樣，所有的鯨，都有一條水平尾，可以升上，垂下。

在一五四三年，英宮廷曾宣佈鯨為皇家魚。照規定，凡是在英水域所捕到的鯨，頭部自動屬於英王，而尾部則自動屬於王后。

也有一種鯨，叫做露脊鯨（RIGHT WHALE），牠所以有這個名稱，是因為牠係通常被人追捕的鯨，同時由於牠的行動較慢，也是在一八六零年魚叉炮射未發明以前，人們能夠捕到的鯨魚中的一種。

還有一種鯨稱一角魚，牠生長於北冰洋，長約廿呎，其壯者有一根由象牙式的長角。

這種鯨魚那枝長角有甚麽用？到今還是一謎，它既不是用來攪動泥土以便捕魚，也不是用來破冰，更不是用做為戰鬥或自衛的武器，這枝長角也許是用來吸引牝鯨，就跟孔雀的羽毛一樣。

電視播音節目

香港電台

一·〇〇 新聞報告及時事實錄
一五 下午旋律
三〇 食在香港
二·三〇 又傾又唱
三·〇〇 訪問節目
三〇 風虎雲龍集「彩衣殺手」
四·〇〇 青春交響曲
五·〇〇 三個骨陳任
三〇 糧食批發市價報導
六·〇〇 新聞報導
一五 新聞天地
三〇 香港傳奇「桃色風雲」
七·〇〇 粵語新聞
一〇 新聞之窗
一五 說話入門
三〇 文哲漫談
八·〇〇 新聞報告
〇五 流行歌曲
三〇 趣劇「藍領白領」
九·〇〇 民間故事「公孫策妙計雪奇冤」
三〇 粵曲
十·〇〇 轉播倫敦新聞
一〇 空中問答
三〇 我為你選唱
十一·〇〇 新聞報告
一〇 時代曲
三〇 四人夜話「情屍」
十二·〇〇 天氣報告
一〇 新聞簡報
三〇 時代曲
一·〇〇 廣播完畢

商業第一台

一·〇〇 新聞報告
〇五 天氣報告
三〇 小說「父教」
祝壽祝婚節目
二·〇〇 古今中外「杜秋娘」
三〇 藝員五線譜
三·〇〇 新聞報告
三〇 民間故事
四·〇〇 新聞報告
股市行情報導
一〇 一曲寄心聲
五·三〇 天羅地網
六·〇〇 新聞專輯
三〇 十八樓C座
七·〇〇 新聞報告
〇五 美容講座
一五 時代曲
三〇 點播小說
八·〇〇 新聞報告
〇五 時代曲
三〇 點播小說
九·〇〇 名曲雅集
十·〇〇 樂苑花瓣
十一·〇〇 新聞專輯
三〇 秋燈夜語
十二·〇〇 新聞簡報
天氣報告
廣播完畢

商業第二台

一·〇〇 新聞專輯
股市行情報導
二·〇〇 新聞簡報
今日之歌
三·〇〇 新聞簡報
年青人時間
四·〇〇 新聞簡報
擴播年青人時間
六·〇〇 新聞報告
續播年青人時間
七·〇〇 新聞簡報
股市行情報導
八·〇〇 時代曲
新數學講座
日用英語教授
國際貿易
九·〇〇 財務管理
專曲點唱

十·〇〇 隨想曲
十一·〇〇 唱片唱不停
十二·〇〇 新聞報告
天氣報告
廣播完畢

麗的電視中文台

一·〇〇 聊齋誌異之「辛十四娘」
三〇 粵語長片「大俠柳樹春」任燕、曹達華主演
三·〇〇 聰明笨伯
二五 艷探小仙
四·二五 新聞簡報及節目介紹
三〇 粵語長片「一縷風雪夜歸人」吳楚帆、芳艷芬主演
六·一〇 觀點與角度
三五 麗視劇場「別後」
七·一〇 三一萬能俠
四五 今時今日（第一輯）
八·〇〇 小丫頭
二五 獅子山下
三五 麗視滿香江
九·二五 經濟新聞
三〇 忠義門
十·〇〇 痛瘊收闊
三〇 今時今日（第二輯）
十一·二五 女幹探「奪魄遊龍」片集
十二·〇〇 完播曲

麗的電視英文台

五·〇〇 兒童世界
三〇 神秘博士
六·一五 十二號警車
四〇 新聞及天氣報告
七·三〇 觀點與角度
四五 星空奇遇
八·四五 八面威風
新聞及天氣報告
九·一〇 西洋孟嘗
十·〇五 收師偵探
三五 步步驚魂
十一·一〇 全日播映完畢

無綫電視翡翠台

一·〇五 午間劇場
一〇 第二劇場「漫漫長夜」
三〇 每日電影「男人心」由芳艷芬、胡楓主演
三·二五 新聞簡報
三〇 七彩「唔出奇呀」
四·〇〇 午間電影「巧破箱屍案」由新馬仔、林鳳主演
五·四五 七彩「聖劍千秋」片集
六·二五 七彩「精打細算」
三五 翡翠劇場「螢小宛」
七·三〇 新聞及天氣報導
八·〇五 觀點與角度
三五 七彩「聲寶之夜」
九·〇〇 七彩「波叔」
三〇 七彩「歡樂今宵」
十·二五 七彩「包青天」片集
十一·四五 七彩「鐵翼柔情」片集
一五 最後新聞報導
午夜電影「吉人天相」由白冰、王嘉主演
一·二五 全日播映完畢

廣東粥 · 龍門粥
「即食粥」
每盒兩包共$2.00　煮滾稍長 味道更美
蝦仁 鷄肉　每包 $1.50
旺角分店：灣仔分店 及 北角分店：營業時間：上午十時半至下午九時半
台灣民生物產有限公司　九龍尖沙咀總店：營業時間：上午十時至下午七時

中聯搬運公司　專門搬屋
香港H-627922 628973
九龍K-333560 333532
彌敦道K-632345 628647

商業
德法烹飪學院
新法教授出國謀生技術易學速成收費平有証書
京菜 薄餅 糖果 西餐 腸粉 蝦片 荳腐 水吧 調酒 麵飽 西餅 油器 打麵 粵菜 燒烤 點心
旺角彌敦道494—496號晉利商業大廈21樓全座
冷氣課室歡迎參觀索章電話K 306427

高速會話
香港郵箱1663號

招生
英文拼音·日文法文·中英打字·廣告裝飾班
英語會話·德文國語·電腦打孔·裁剪珠算班
簿記速記·GCE英文·CIF班·TOEFL
香港商科語言書院
正校彌敦道607號新興大廈三樓 K858440
二校彌敦道593號慶創興銀行大廈5樓 K859364
三校彌敦道687號嘉禾大廈三樓 K945747
四校灣仔軒尼詩道439號香島大廈二樓 H796835

分類廣告
銷數廣 效力大 收費廉
每段 大字四個 小字卅四個 每天三元 上期收費 不折不扣
凡涉及法律性廣告，請携同身份証來本報辦理刊登手續。
洽刊處
（一）中區辦事處利源東街八號地下 電話：二二四五九五·二三二式二八
（二）灣仔分域街十八號本報廣告部 電話：二二七三九三〇·七〇八二
（三）彌敦道壹零零號東英大廈壹零式室生記租務處
（四）旺角荔枝角道二號東興大廈生記租務處
（五）油麻地上海街三九號
（六）九龍城周生生珠寶金行有限公司（太子道四三三號）
（七）青山道周生生珠寶金行有限公司（青山道三二六號）
（八）油麻地周生生珠寶金行有限公司（彌敦道二一一號）
（九）旺角周生生珠寶金行有限公司（彌敦道七〇七號）
（十）深水埗周生生珠寶金行有限公司（大埔道四七號）
（十一）佐敦道周生生珠寶金行有限公司（佐敦道卅七號L）
（十二）紅磡周生生珠寶金行有限公司（蕪湖街九九號）
（十三）荃灣周生生珠寶金行有限公司（荃灣青山道一九九五號C）
（十四）元朗周生生珠寶金行有限公司（元朗青山道八七號）

如蒙惠刊本報廣告請電二八〇七〇八

保証根治 寶石白蝕膏
名醫雅高士經廿年研究成功新藥

善補靈藥
外施
強壯堅体·固本培元
遠近馳名 有不可思議之效
各處有售

醫藥

冷氣雪櫃 買賣安裝修理 電H 705553 新華興

華麗遊艇 設備冷氣

歐威廉
有國府合格中醫執照
專科中醫師
史以來最成功之白蝕專藥
當你百醫無效時
請來一試方悟今是而昨非相見恨晚
便工友星期假日照常候診

▲不少家庭有此現象▼
讀書礎眼瞓，垂頭喪志，做事冇精神，整日躲在家裡，應酬，甚至不敢上學，不敢接近朋友，切常埋怨親友們亦不敢與之結交，常到他身上造物者太不公平，將災難降臨父母之愛，剝削了他一生幸福，雖有幸福可享而我無悠長歲月別人誰均有他在想，認為獨但心中苦悶向訴，以多餘的情形，甚至恨世界上有個人是下上心從速乃典型不治之得將自己毀了重決人生幸福來診治，則白蝕患者一切改觀，倘能可事矣。

結婚年齡男女注意
白蝕有遺傳性，年青男女，如發覺患上白蝕症，應及早就醫，至治癒後方可結婚，免致貽害下一代。

白蝕專藥用郵售方式供應全世界四十多個國家一千多個城市·蒙各國政府優待特准本藥進口

白蝕 白癜瘋

肌膚發生白斑，日漸擴大，延及首面，眉髮皆白，患此者施用本劑絕對有效，在民國卅五年已得國內之首都中央醫院採用臨床實驗，認為確屬有效，有該院主任醫師發給書面證明，及國內外無數患者治癒之大批謝函，可供檢閱。

全世界唯一具有準確性之治白蝕專藥，成績輝煌，有百份之百痊癒率，保持世界最優藥譽卅七年，在世界各國未有更好之特效藥發明前，永遠保持此光榮紀錄。

▲忠告白蝕患者▼
白蝕非普通之皮膚病治不得法有損無益雖藥亂投病家所忌不獨痊癒無望抑且更為惡化急性者一月內蔓延全身延及七竅即成不治之症勿將自己身體供人作試驗品虛耗金錢延誤時機。

歐威廉以根治白蝕白癜瘋而享譽國際卅七年
診所：香港東區波斯富街二十號三樓近紐約戲院謝斐道口
早十時至六時候診 電話：七七二〇一五

工商晚報

體育

女子足總報告各隊近況
首屆亞盃女足球賽
星馬澳洲實力最强
球票由今日起在港九兩地發售

圈中人語

第一屆亞洲盃女子足球錦標賽，已定于本月廿五日在港府大球場舉行隆重揭幕禮。昨日下午三時在利園酒店餐廳舉行記者招待會，出席者有亞洲女子足協會長陳瑤琴，秘書彥利，彭利國（星），香港女子教練吳偉文及香港女子隊代表球員。

首先由亞洲女子足協會長報告：有關香港這次舉辦第一屆亞洲盃女子足球錦標賽，本來有印尼及南韓也準備參加，但由于時間匆促倉卒，故此未有接納，所以這第一屆女子亞洲盃足球錦標賽僅得六支隊伍來港參加，希望新聞界及社會人士對推動女子足運，給予鼓舞與帮助，而門劵祇是分收七元，四元及二元等三種，今日開始先行分開預售四元及七元票，地點分別在跑馬地體育路足球總會及九龍花墟球場。

陳瑤琴並透露：今次香港主辦這項第一屆女子亞洲盃錦標賽，雖只是冒險嘗試，但如果能够獲得預期成功，香港女子足總，將會進一步向國際足協申請，在一九七六年在香港主辦世界盃女子足球錦標賽，俾得使香港球迷對世界各國女子足球水準認識。

繼而亞洲女子足協秘書彥利，彭利拿（星），報告今次來港參加亞洲盃各隊實力簡介，這六隊之中，以澳洲，星加坡及馬來西亞三隊實力最强，因爲她們本身國家擁有隊衆多，經常均有女子足球比賽，在女子推動中比較蓬勃。

但彭利拿亦向香港送「高帽」，就是香港女子前年曾拔隊前往星加坡參加體育節表演賽，表現得異常優良，只是在最後一場決賽，香港僅以一球敗于星加坡，但彭利拿認爲，香港女子隊爲有更進一步之演出，聘得世界著名教練克藍瑪高足與偉文担任香港女子隊教練，當然是不可同日而語，所以他預期香港隊必有驚人之演出。

至于各支參加亞洲盃隊伍抵港，澳洲是廿一日晚上八時抵港，廿二日有星加坡四時半抵達，五時並有泰國乘遙航抵港，馬來西亞則是晚上八時四十五分抵達，至于紐西蘭何日到港，昨午曾由容應模去長途電話洽商，所有參加這次亞洲盃隊伍，包括香港代表隊，全部均是下榻于利園酒店。

最後香港女子隊教練報告，這支香港女子代表隊，是擁有作戰經驗富豐的阮熙娜，陳東運，畢瑞珊，郭安琪狀態很爲不錯，餘外數名新人亦很爲不錯，並準備于今夕六時在跑馬地加班操練，希望及時催谷各人有優良狀態，屆時與各國勁旅一逞。（廣）

奧運足球亞洲第三組預賽
日本擬改比賽制度
避免與中華隊對抗
以色列隊則採特別保安措施

【東京十五日路透社電】將於本年十月在日本東京舉行的奧運足球外圍賽，現正遭遇保安、政治及商業利益等矛盾問題。

引起問題的因素，是以色列及中華民國同時參加第三區奧運外圍賽。

日本的一位足總職員稱：該國將作嚴密的安全措施，以預防許多不必要的意外，該項措施特別是爲以色列隊而設。爲了便於保護，日本警察請求日本足總將以[illegible]一間秘密的酒店。

去年二月當以色列在東京參加世界女子手球錦標賽時，比賽中當局將球員與觀衆隔離，祇讓記者接近現場，相信這次日本警察將採取相同措施，日本警方亦承認會採取此種方法，一位警方發言人稱，由於賽期並未編定，採取甚麼方法來檢查觀衆，尚言之過早。

足總稱該項外圍賽定十月三日至十日舉行。該日本足總發言人稱，以色列、中華民國、韓國參加該項外圍賽的爲[illegible]沒有外交關係。日本希望採用分兩組淘汰的方法，以代替單循環賽，以避免日本隊於比賽中與中華民國接觸，假若日本照此方法進行的話，那麼比賽場數減少，收益自亦相對減少了。

該發言人稱：南越尚未表明參加與否，現在尚等待該國答覆。

港台籃球第三仗
滬江昨挫港選
今與警察交鋒
七賢女將出戰大同

【本報訊】我國學界女子籃球勁旅，今夕三[illegible]江高中男子隊對警察，門劵五圓，籃聯屬會及學生優待劵三圓。

[illegible]七（上半場四十一比十八），滬江男子隊勝港選一百零八比八十四（上半場四十八比四十二）。

七賢女子隊對悠悠，由於上半場由五分鐘至十三分鐘的八分鐘時間內，悠悠取分陷於停頓，而客軍積分上升，由五分鐘的十八比八，到十三分鐘已成三十比八，相差了廿二分，七賢隊再過第三關也告奠定。結果七賢以三十一分擊敗悠悠。

滬江男子隊勝港選，客軍取分雖破「百分大關」，惟曾經有三十分鐘的時間戰情甚爲緊湊，港選球員的拼勁值得嘉許，其致敗原因，爲最後階段陣腳不穩，在這場「快鬥快」的比賽，也可說是「格食格」，港選的打法，很適合於滬江男子隊，身材較佳及中距離投射較準，是客軍再捷的主因，滬江隊終以廿八分挫港選。

又：市政局盃青年籃球賽，昨晚有六場在修頓露天場舉行，女子決賽，伊青勝巴拿巴，三十二比廿四。民青勝勞青，十四比八。志誠勝聖方濟，三十二比廿二。男子複賽均安勝星島，五十比三十九。協力勝聖巴拿巴，五十比廿六。嘉莉樂勝福建，四十一比三十七。

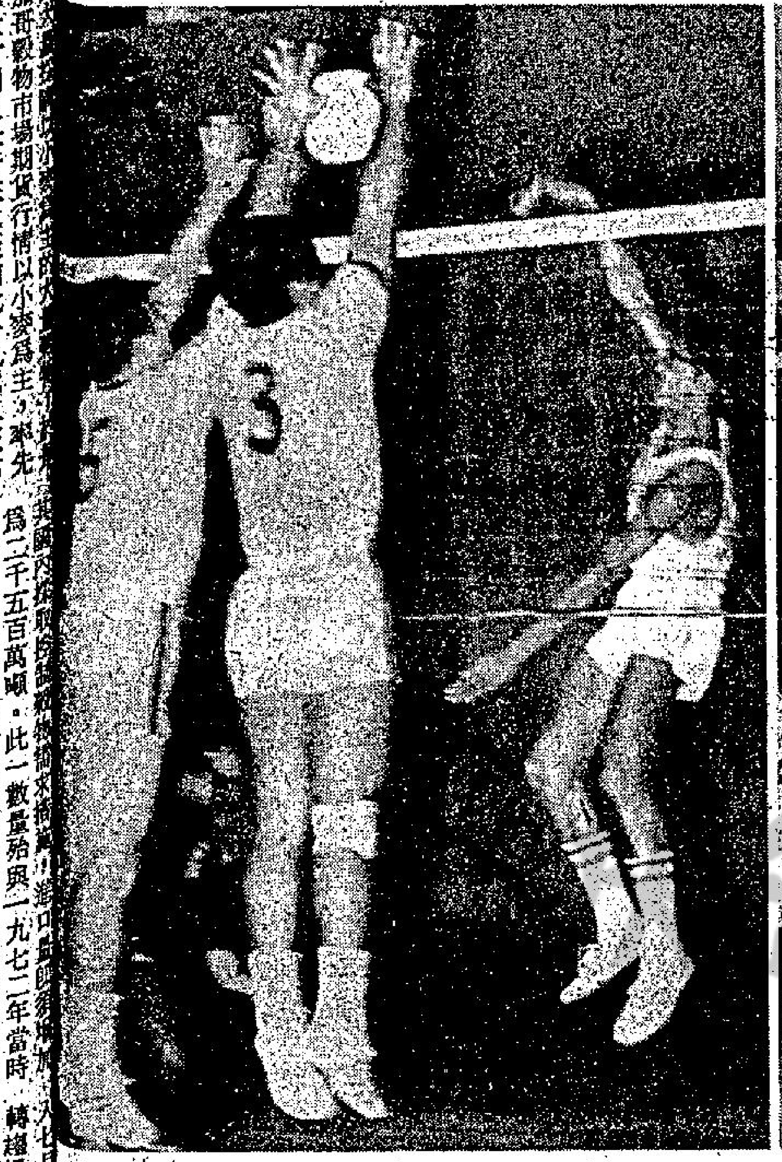

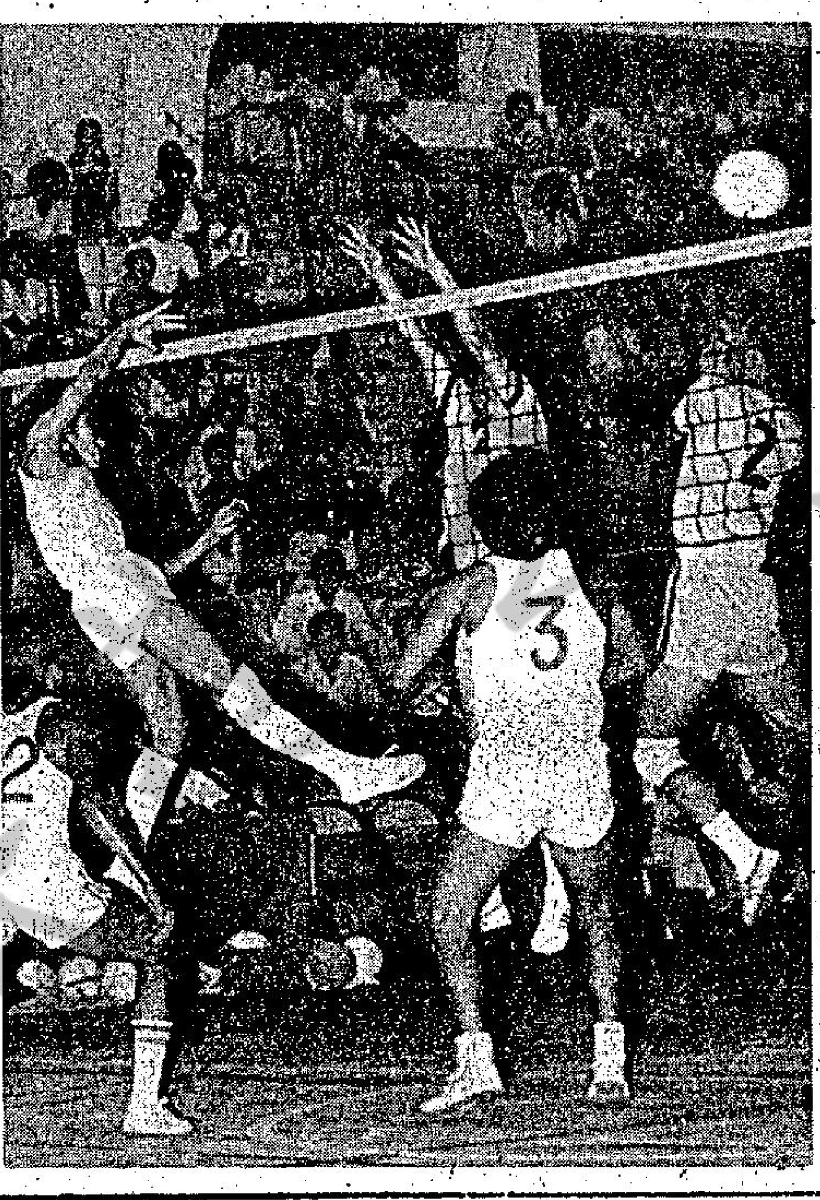

南華排球隊勝台中教聯 南華男子排球隊，昨晚在九龍伊館以三比零勝台中市教聯隊，左圖爲南華孟光龍（右）網前鈎手扣球，教聯鄭斐玲（三號）及汪碧秋封網成功。右圖則爲南華李榮典（左）强力扣殺得手，教聯孫素清（二號）與汪碧秋攔網不逮。（本報記者魏正攝）

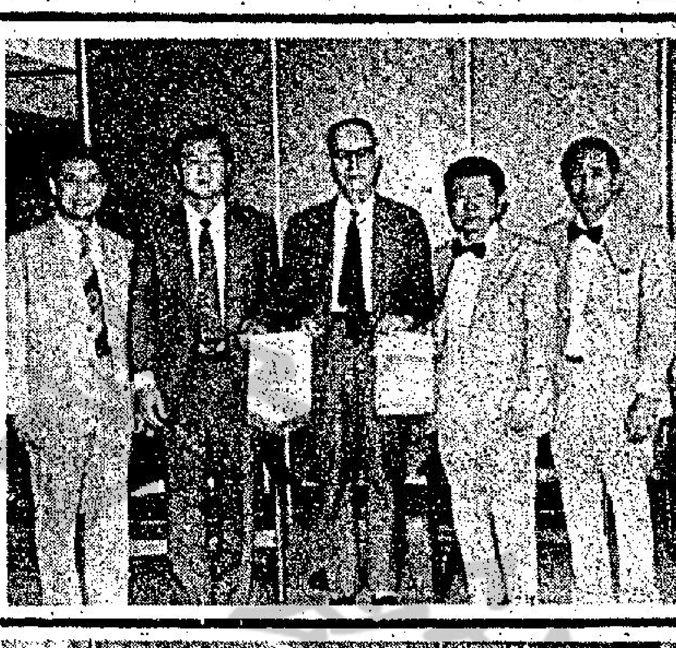

教聯及十信排球隊訪問本報：我國台中市教聯男子排球隊及台北市十信工商職業學校女子排球隊，昨午由排聯主席石振達陪同訪問本報，並送致錦旗留念，由本報社長潘仁昌代表接受，圖爲贈旗時合照。左起排聯主席石振達，十信女子隊教練林漢明，工商日報社長潘仁昌，台中市教聯男子排球隊領隊陳慶星，秘書鄭耀銘，十信女子隊隊員丁素珍。（本報記者湯伯豪攝）

滬江及七賢籃球隊來訪：我國台北市滬江中學男子籃球隊及高雄市七賢初中女子籃球隊，昨午由籃聯職員陪同，訪問本報及致送錦旗留念，由本報社長潘仁昌代表接受，上圖爲滬江隊贈旗時合照，左起滬江隊教練劉文元，籃聯埠際招待小組委員伍汝祺，總幹事梁自強，滬江隊隊長陳光富，領隊高昌倫，球員徐經鉞，工商日報社長潘仁昌，滬江隊秘書謝文華，籃聯埠際招待小組委員李潤華，執委盧松坡。

下圖爲七賢女子隊贈旗時合照，左起籃聯埠際招待小組委員伍汝祺，總幹事梁自強，七賢女子隊隊員馮小芳，副領隊郭仲奇，工商日報社長潘仁昌，七賢隊教練劉錦池，隊員張淑華，籃聯執委盧松坡，七賢隊隊員林頤雯，籃聯埠際招待小組委員李潤華。（本報記者湯伯豪攝）

奧運足球外圍賽
亞洲區第一組
今日揭開戰幕

奧運足球外圍賽亞洲區第一組定於今天在德黑蘭揭開戰幕，這一組比賽原定有六支隊伍參加，但黎巴嫩臨時宣佈退出，故此祇剩下伊朗，科威特，伊拉克，巴林及沙特阿剌伯五隊。

主辦者伊朗雄心勃勃，欲重振一年前在德黑蘭舉行的亞運會聲威，所以首天的賽事便選擇「魚腩部隊」巴林來祭旗，明日的秩序爲伊拉克對科威特，沙特阿剌伯首先可以休息兩天，在後天才出戰伊朗。

這項亞洲區第一組世運足球外圍賽，由於祇有五支隊伍參加，所以是採取單循環的比賽制度，積分最高者可獲出席明年奧運足球大賽的代表權。

曾於一九六四及一九七二年獲得出席奧運足球決賽的伊朗，亦是這一組賽事中最大熱門隊伍，能够與伊朗力爭出綫權的祇有科威特，但伊拉克亦非善類，如有水準表現，伊朗及科威特均未能安寢，至於巴林及沙特阿剌伯乃是「陪太子讀書」隊伍而已。（文錦）

港日韓足球賽
今年開始試辦一屆

【本報訊】足總主席胡法光在昨日的執委會上報告：他最近在吉隆坡曾與日本足總會長藤田靜夫及南韓李世淵召開聯席會議，討論有關「港、日、韓」三角足球賽的事宜，結果有如下多項決議：㊀這項比賽定名「港、日、韓」盃足球賽，該盃的價值約三千美元，並且由香港製造。㊁今年試辦一年，如滿意的話則繼辦[illegible]舉行。明年一月香港對日本，在香港比賽，明年七月南韓對香港，在漢城交鋒。㊃如遇同分，則以得失球數來決定名次，得失球數亦相同的話，入球較多爲優勝者，仍然相同，則雙冠軍。㊄經濟方面，主隊負責客隊的職球員二十人機費及四日的食宿，並負責中立球証的一切費用，再扣除其他支出後，純利百分之十作爲這項盃賽的基金，其餘主隊佔百分之六十五，客隊佔百分之三十五，若有虧蝕由三間足總捐出基金作補助。

經過報告之後，大部分委員均贊成舉辦這項盃賽，今日足總的首長將會與日本足總會長藤田靜夫（已抵港）及南韓的李世淵（今日抵港）再召開會議作進一步的會商，因日本有意把上述的賽程翻過來，香港對日本的賽事在日本舉行，而日本對南韓在漢城比賽，南韓對香港則在港上演。

此外，足總執委會又決定放棄主辦一九七七年的亞青盃賽，因爲這項比賽虧蝕的成份極高，所以才放棄，但足總將會力爭世界盃亞洲分區外圍賽的主辦權。

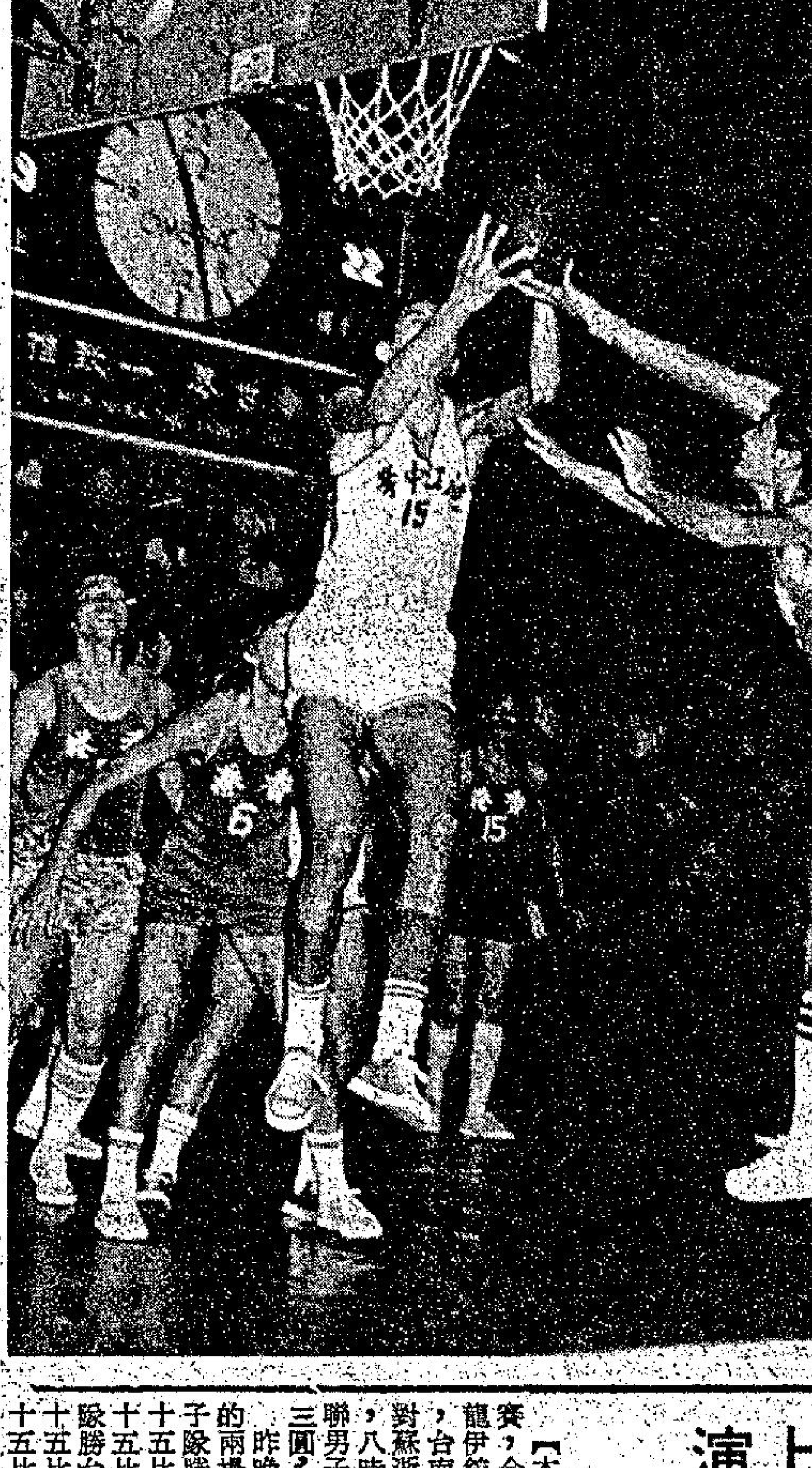

籃板反彈球爭奪：我國台北市滬江高中男子籃球隊，昨晚在修頓球場再傳捷報，以一百零八比八十四挫港選。圖爲滬江隊「長人」徐經鉞（左）港選羅福富（中）滬江隊須本善雄（右）爭奪籃板反彈球時情形，客軍兩將均已掠觸皮球，港選羅福富却變成爭球的「三文治」。（本報記者李就攝）

排球賽今續上演
消防開上伊館
迎戰台中教聯

【本報訊】港台排球賽，今日續有兩場在九龍伊館舉行，下午七時，台南新市小學女童隊對蘇浙公學女子少年隊，八時三十分，台中教聯男子隊對消防，門劵三圓，學生優待劵一圓。

昨晚在九龍伊館舉行的兩場排球賽，十信女子隊勝九龍隊三比零（十五比六，十五比七，十五比一）。南華男子隊勝台中教聯三比零（十五比二，十五比七，十五比十三）。

港九影院 聯合廣告

總統·華盛頓·英京 ｜ 東方·城多利·國華·國賓 ｜ 皇后·麗聲·星皇都 ｜ 紐約·大華 K-847115 H-768721

今起選映三天 羅烈 巴巴拉史翠珊 俏郎君 主題曲動聽 ｜ 今天五場請早 小人物 ｜ 華盛頓今夜午 神風特攻隊

今天全綫最後 倘保羅貝多 飛天神探 英京 小人物 ｜ 明映 大獨裁者 ｜ 城多利明早十點半：愛魂

最後今天五場 美高梅哀艷愛情音樂巨片 三十年來傲視影壇 舞曲大王 全港影評·一致猛讚 ｜ 明天獻映 天才與白痴 即日定座

第三週五場 仍然擠擁 歐洲公司最近解禁情色片王 施維亞姬絲莉桃 主演 七彩濶幕 艾曼妞 兒童不宜

新華·新都 ｜ 新舞台·國都·聯邦 ｜ 明珠·倫敦 ｜ 翡翠·荷李活·黃金·亞洲

連日滿！今請早 歐洲香艷抵死大胆色情性喜劇 西歐靚女犧牲色相演出 鹹濕探戈 ｜ 新華十點半午夜場 廉政風暴

今仍四場 蛇殺手 ｜ 最後今天 女逃犯 ｜ 只映今天 神鎗手與智多星 ｜ 明天首映 廉政風暴 ｜ 明天首映 天才與白痴 ｜ 今五點半 以色列閃電戰

又滿！創新紀錄 請換第八週早飛映場 轟動影壇榮獲本屆三項金像鉅片 放映時間 十二點 三點 六點 九點 沖天大火災 保羅紐曼 史提夫麥昆 費.亞.丹拿威等十位巨星同台演出

今天五場 請速換飛獻映 邵氏風趣冶艷感性巨片 翡翠荷李活加午夜場 裸裎相裼 好此道者盡興乎來

京華·快樂 ｜ 全冠 K-935597 ｜ 麗都·麗華·民樂·北河·英華 ｜ 福星·油蔴地 ｜ 豪華·新聲

最後今天五場 基度山恩仇記 憑證優待學生 ｜ 最後五場 仙杜拉最大胆演出 玉女尋春

明天三院聯映：許冠文·許冠傑 天才與白痴

今天最後 高寶樹導演 胡錦 金霏 陳惠敏 高雄 主演 女逃犯 ｜ 明天獻映 吳思遠導演 廉政風暴

今天放映 邵氏出品 惹笑風趣艷劇 桃色經紀 ｜ 今天放映 邵氏出品 離奇曲折動作 蛇殺手 李琳琳 甘國亮 主演

片約關係最後兩天 聯美公司緊張刺激戰事巨片 岳圖柏林明加 戰國英雄 保羅紐曼·彼得羅福 ｜ 明天映天才與白痴 即日開始預售

海運·百樂 H702412 K678091 ｜ 香港大舞台 ｜ 京都·凱聲 ｜ 樂聲·華聲 ｜ 文華·娛樂

電話H272766-7 香港獨家首映 即日五場 七彩卡通長片 聰明狗走天涯

賣座第一 今天五場請早 滅口 特麗七彩 兒童不宜 ｜ 海運午夜十一點九 獨眼英雄

今天五場 積林蕭·和路達麥陶 超計師爺盡惑仔

樂聲戲院 深水埗元洲街 最後五場 獨行俠江湖伏霸！ ｜ 明天五場 龍城殲霸戰 ｜ 華聲戲院 深水埗青山道 今天五場 艾曼妞 兒童不宜

今天五場 狂滿 刺激！奇情 邵氏出品離奇恐怖刺激片 蛇殺手 群蛇出動·殺人滅口 ｜ 文華午夜場 江山美人

今日上午股市走勢

晨市交投仍慢 行情低開牛皮

在美英日三方面的股市俱見低挫，其中美日股下挫達十餘點之後，今晨本港股市，頗受影響，買賣雙方在外圍報跌而本身又無較佳的消息足以刺激之下，大都採取觀望態度，各類股份成價，在開市之初，即見較上日低一兩價位開出，隨後在買家觀望之下，成價則見徐徐低降，但由於賣家同樣見觀望，故低挫幅度不大，至收市部份股份稍見反彈。

交投情況今晨顯得頗為特別，港會、九龍、金銀三會合共僅得二百五十餘萬元，而遠東會卻見成交額高達七百七十六萬元左右，除交投總額一千萬元，遠東會交投暴增的原因，乃由於友聯銀行突然出現大手交投，其中一手以四元一角低位成交一百萬股，如此已值四百一十萬元。此一批大手金交易，其中是否有某種原因在內，迄午間止仍在求證中。

致於今晨交投情況，市內人士仍認為難脫牛皮之勢，同時市內亦未見有特別的利好消息刺激，雖然大部分市內人士對大市都有看好之心，但畢竟在目前缺乏利好消息的刺激，實在不易使買家進行較積極的扯購。較經驗的經紀指出，大概在三兩週之內，股市應該會有較強勢的變化。

在今晨的交投中，友聯銀行初成三元九角，後在買家大力扯入之下，而見彈升，至四元一角，交投額極多。

其餘滙豐銀行初成十五元，較上日收市價低一角，今晨最低成十四元八角，後以十四元九角收市，和記初成一元三六，後低順一價位，以一元六五收市。

怡和則成十一元半，較上日低三角，會德豐則見上落於三元半與三元四七五之間，收市成三元四七五。煤氣則見上落於十五元與十五元一角之間，收市成十五元一角，較上日收市低三角。置地則成六元三五，較上日低一角。九倉成十元七角，較上日低一八。新世界成一元一八，較上日收市價低一角。

遠東中午指數
一四八三・一四
跌一九・四五

恒生中午指數
二九九・六八
跌三・〇六

金銀指數
綜合指數 二六・〇五 跌〇・一七
金指數 二六・四八 跌〇・一八
銀指數 二六・五八 跌〇・一六

四家証券交易所上午成交總額

金銀：一、二四〇、〇〇〇元
九龍：一、一二〇、〇〇〇元
香港：一、一九〇、〇〇〇元
遠東：七、七六〇、〇〇〇元

（昨日指數）
恒生：三〇二・七四 升四・九〇
遠東：一五〇二・五九 升三〇・四四
金銀：（綜）二六・二二 升〇・一九
（金）二六・六六 升〇・二四
（銀）二六・七四 升〇・〇五

經濟仍滯需求不大 工業機器進口未暢

本港由西德、美國和英國進口的工業用機器，近月來落單訂購的數量仍保持年初的水平。據此間代理商人指出，目前經濟尚未認真好轉，需求的機器和工業用電器等增長不大，預料明年初情況會再度轉佳，屆時營業的數值將有所遞增。

目前以同類貨的工業機器產品，西德貨售價比美、英貨售價高出百分之五左右，這是因為運費高昂和當地工資轉高而影響成本。

至於由上述地區進口的機器，包括升降機、冷氣機和雪櫃等工業或家庭用品，今年首五個月內，除美國減少進口之外，西德和英國都在增長，不過，增長似乎已下降了。

據數字顯示，今年首五個月內，本港由美國進口的機器總值達六千二百萬元，比去年同期的七千五百萬元，減百分之十八，由西德進口總值，則由去年首五個月內的一千七百萬元，增加至四千八百萬元，增百分之一百七十七；由英國進口的，今年首五個月內共二千九百萬元，比去年同期的二千四百萬元，增加百分之十八。

過去，本港由西德進口的機器總值，通常低於由美國進口，但今年開始，增幅已相當大，比方，去年首季本港由西德進口的機器，只值八百萬元，由美國進口的高達三千萬元，可是，今年來卻凌駕在美國之上，今年首季，由西德進口總值，竟然達三千七百萬元，比去年同期增百分之三百卅四；由美國進口總值，今年首季約值三千三百萬元，比去年同期只微增百分之八。

最近，西德將最優惠利率降低至四厘水平，對當地企業在資金週轉方面，預料有利刺激，在競爭出口方面，可能比美國更為優勝，估計今後由西德進口的數值上，會逐漸增長。

昨日四家交易所：
上午成交總額：七百九十萬元
下午成交總額：七百二十三萬元
全日成交總額：一千五百一十三萬元

本報獨家報導 英美加黃金期貨市價

加拿大溫尼伯黃金最近期貨收盤：
週二每安士成　162・90
前市每安士報　163・00
（下跌0・10美元）

美國紐約週二收市價：
161・90美元（下跌0・10美元）

倫敦金價收市後掛牌：

×週二每安士買入價×	週二每安士賣出價×
161・40美元	162・20美元
前市每安士買入價	前市每安士賣出價
161・75美元	162・50美元
（下跌0・35美元）	（下跌0・30美元）

日本汽車製造商人 對汽車出口業恢復信心

日本汽車製造商人，目前對汽車出口業務，初步已恢復信心。

據可靠消息透露，今年日本出口的汽車數量，將達二百六十萬部，與去年的紀錄，相距不遠。比方，本田汽車公司最近已修改其汽車出口數量，由原來計劃的十三萬五千部，增加至十六萬部，比去年的十萬八千部大為增加；皇冠汽車公司也同時將出口數字增加，即由原來計劃的八十萬部，現在再增三萬部，將接近去年的水平，八十五萬部。

加以今年上半年日本汽車出口總數計算，比較早時預測的下降百分之五點六，在全球性經濟走下坡的影響下，跌幅尚算輕微。

值得指出的，七月份日本汽車銷售數字，比今年任何一個月都高，共二十四萬四千部。據指出未來汽車出口數字，將持續增加，特別是輸往美國方面尤為大宗，因為美國是日本汽車最大的出口市場。

汽車銷路增加，明顯反映出私人需求漸增，因為，若干行業已有好轉跡象，同時，將近一年多來因石油危機的陰影漸已消除，車主需要換新車，因此，目前需求私家車的數量會顯著增加。

至於小型巴士的銷售情況，目前仍維持過去低水平，需求不多，銷路也未見增加。

據汽車商人分析，預料今年的汽車進口量，仍維持去年水平，不會大增，也不會大減，因為除私家車需求反覆上升之外，其他車輛的需求，仍顯得疲弱。（夏明）

股市經濟版

倫敦股昨微跌 收市為三零三

【倫敦十九日美聯社電】星期二倫敦股市微跌，股價上落不大。金融時報卅種工業平均指數跌〇點七，收市三〇三點〇。交投平靜，投資者吸納興趣不大。主要工業股如卜內門下跌一便士，杜寵也則升一便士。政府公債呆滯。金礦股隨黃金市價下跌。石油股淡靜，蜆殼升一便士。

同業拆息不變 今晨呆在一厘

【本報訊】今晨銀行同業拆息不變，以一厘成交。據銀行人士指出，由於近月來需求拆款不多，資金市面顯得非常鬆弛，拆息率持定在低水平。

抗拒港燈收購成功 煤氣繼續獨立經營

利銘澤表示港燈僅收得三成

香港電燈公司宣佈撤銷收購香港中華煤氣有限公司建議後，煤氣公司昨晨召開董事局會議，檢討此次煤氣反收購戰的行動及結果。並於昨午舉行記者招待會，發表以下聲明：「煤氣公司董事會對廣大股東及股東之大力支持，成功地拒絕港燈的收購建議，使公司得以繼續獨立經營，董事會同人敬致感謝。」

煤氣公司董事局主席利銘澤對記者說，對於港燈撤銷收購建議十分滿意，並為煤氣公司的反收購成功感到高興。

利銘澤並稱：煤氣公司的股東約有二千三百人，這十多年來均支持煤氣公司。自港燈宣佈收購煤氣建議後，大部份股東均沒有放棄煤氣的股權，利氏估計港燈今次收購行動中，祇能收購得二成左右的煤氣的股權。

利氏表示煤氣公司將來發展一直列依照原來的計劃進行，並不會因港燈的收購的影響而改變。煤氣公司每年平均鋪設地下煤氣喉管達十英里長，現時煤氣喉管已達到港島赤柱地區，新界方面煤氣供應已至荃灣葵涌及青衣島，北面明年初可達沙田新市鎮。利氏謂煤氣公司將來發展是有賴舖喉工程效率及煤氣用戶的增加數目而決定。

各地黃金收市價格

【倫敦十九日美聯社電】星期二各地黃金收市價（每安士以美元計）：倫敦：一六一・三七五；巴黎：一六四・九三；法蘭克福：一六三・三九；蘇黎世：一六一・六二五；香港：一六〇・一九；貝魯特：每公斤五二二〇。

蘇俄歉收大量搶購 穀物價格預料上揚

美農業部冀望升漲幅度不大

[illegible]首先芝加哥穀物市場期貨行情以小麥為主，率先竄高，舉世有關人士皆在就憂前此一九七二至七三年穀物暴漲情況的重現。

據最新來自華盛頓的電訊報導指出，美國農業部二十五日聲稱，由於蘇俄一九七五年穀物收穫預估較預想更為惡化，致使今後穀物價格將難免於某種程度的上升，但可望止於小幅度的地步。

農業部的看法認為，蘇俄所需進口穀物二千萬噸之中，業已有一千三百六十萬噸採辦妥當，今後仍待買進六百四十萬噸。但部份將自其他國家採購，從美國採購數量將為四百萬至五百萬噸。

該部透露八月的美國穀物收穫預估，仍能維持空前豐收的紀錄，此四、五百萬噸出售量將不會構成任何危險。

去月二十四日，美國農業部發表了經過修正後的蘇俄穀物收穫預估。據新的預估顯示，一九七五年蘇俄收成續將減少一千萬噸。農業部新規定，今後美國經營穀物的公司與蘇俄再有出口交易談判時，須向農業部提出通告。顯然，一向居於歡迎蘇俄採購美國穀物立場的農業部，鑒於蘇俄收成的續形惡化，已經在防範蘇俄採購穀物數量的陡增。

前此，七月初美農業部指出，今年蘇俄穀物收穫預估為一億九千五百萬噸，二十四日重新修正[illegible]為二千五百萬噸。此一數[illegible]曾經引起全球穀物市場極大騷動，蘇俄買進二千九百萬噸穀物的數量無大差別，但農業部備估計[illegible]

蘇俄將繼續由於旱災歉收一千萬噸，但所需進口量將僅增加五百萬噸，亦即，蘇俄所需進口量為二千萬噸。

至目前為止，已獲證實者，包括自美國所採購九百八十萬噸在內，蘇俄業已買進一千二百六十萬噸，加拿大同時並又宣佈新與蘇俄成交供應小麥二百萬噸。

玉米產量估全球第一位的美國，一九七五至七[illegible]而出現。

出現回跌局面。回顧芝加哥期貨行情動向，今年一月近期貨高價位為每十蒲式耳三美元五十美分，半年以後業已在六月底低落至二美元七十五美分。本年初到三、四月之間的跌價，係由於飼料廠家控制不買，需求不振之故，爾後繼續下跌，則應歸因於一九七五至七六年度美國生產可望大幅增加的預估動向。

[illegible]轉趨揚升。但據一般判斷，截至目前，美國天候極佳，大體上美國可望豐收，且全球飼料需求續留於停滯狀態，俟蘇俄採購告一段落以後，應能[illegible]與五億蒲式耳，屬於有史以來最高紀錄，因此，預估一九七六年九月三十日的期末庫存將達八億四千二百萬蒲式耳，可望大幅超出前一年同日庫存量三億六千萬蒲式耳。受到此等增產預估的壓力，行情續降，自七月初傳出蘇俄將向美國等各地國家大量採購穀物消息，行情即告急遽翻醒，六月底曾屬二美元七十五美分的芝加哥行情，七月十日已經回張至三美元大關。

蘇俄的採購係以小麥為主，另亦自美採購玉米四百五十萬噸，截至目前業已買進穀物一千萬噸以上，但今年全球穀物供求，即使將蘇俄不足情況考慮在內，仍然相當緩和，重新出現一九七二年一般暴漲情勢的可能性頗小。

佳的消息。曾經發生過的枯葉病，且產地美國頻頻傳出天候良好，單位收穫量極佳，農民們懍於去年收穫時期蒙受霜害的教訓，業已提早進行收割。因此，縱然出現天候不佳現象，產量當不致於落至六十億蒲式耳以下。

目前，產地美國對供應日本玉米的期貨報價，業已從既往的一百二十美元張升到一百三十美元。但日本商社以及需求客戶鑒於其國內畜產需求的不振，並不急於買進，繼續靜觀芝加哥行情的動向。（詹）

美國股票走勢指數

【紐約十九日美聯社電】美國股票走勢指數：

種類	開市	收市	前市收市比較
工業股	八二一・二六	八〇八・五一	跌一四・二四
交通股	一五八・三七	一五六・四七	跌二・二三
公共事業	七八・一三	七七・四五	跌〇・六四
其他股	二四八・一〇	二四四・七三	跌三・七五

美股動態 美股大幅下挫 指數跌近八百

【紐約十九日美聯社電】星期二紐約股市劇跌，主要受通貨膨脹影響股價下瀉。

杜鍾斯卅種工業平均指數於收市前半小時跌十三點，紐約證券交易所的下跌股數與上升股數是三比一。

早上市道疲弱難興，交投異常寧靜。午市拋售壓力增大，因為政府經濟專家警告未來數月內經濟會陷於不振，同時，助理經濟部長也預料通貨膨脹會持續上升，看來經濟衰退尚延續一段時期。

杜鍾斯卅種工業平均指數跌十四點二四，收市八〇八點五一，是去年五月六日以來最大的跌幅。

紐約証券交易所的一千七百七十八種，上升股數是二百九十二種，下跌股數是一千一百一十七種，成交總額一千四百九十九萬股。紐約證券交易所普通股綜合指數跌〇點七一，收四九點二三。

紐約証券交易所成交最活躍股票：

股票	收市
德州石油	一四・〇〇
美國家庭產業	七・一二五
德州公用業	一八・一二五
新力	一〇・七五
畢馬打企業	六・〇〇
艾頓企業	一六・六二五
哥倫比亞石油	一三・三七五
委拿人壽	一〇・一二五
摩士	四三・〇〇
美國環球	八・一二五

日股出現獲利回吐 指數低挫十三點餘

星期二東京股市走勢反覆偏軟，成交平淡。上午市價繼續回昇，午後出現輕微獲利回吐，做價歇順，整日買盤多集中房屋關連股，建築股，電器股及藥品股。個別股票以大和屋建設，積水屋建設，永大產業，新日本製鐵及日本海運較為活躍。道瓊斯平均指數收市時為四二二四點八六，比星期一下跌十三點七四，新市場指數則為三一・點八〇，下跌〇點三〇。全日成交約為二億股。

金融淺析

美電鈔跌日元轉順 金市牛皮交投疏落 去息五角尾盤九七八・一

【本報訊】週二外圍行情，金價方面：倫敦報一六一・三五美元（跌三角半），瑞士入價報一六一・二五美元，出價報一六二・〇美元（跌兩角半），巴黎報一六四・九三美元。加拿大期貨報一六二・九〇美元（跌一角），美元滙紐約報一六一・九〇美元（跌一角）。英鎊方面：倫敦轉讓鎊報二・一一八〇美元（漲九錢五厘），美國告老士報二・一二〇〇美元（漲八錢五厘）。

歐洲金價週二市表現牛皮，倫敦金價頭盤跌一角，報一六一・六〇美元，中盤再跌兩角半，報一六一・三五美元，中盤掛出後造價入價報一六一・四〇美元，出價報一六二・二〇美元，前市中盤掛出後造價入價報一六一・七五美元，出價報一六二・五〇美元，實則上入價比前市跌三角半，出價比前市跌三角。

本港金市，昨日尾盤為九七九・〇，今晨開市報九七七・五，最高報九七八・八，最低報九七七・五，收市價九七八・一；息價訂去息五角正，上牌現貨交收共兩千兩，公價定九七七・五。

美鈔報跌，大鈔報五・〇四二，普鈔報五・〇三二；美電最高報五・〇五〇，最低報五・〇四七。

日元報順，大紙報一六八・六〇，細紙報一六七・六〇；台幣報一二四・五；西德馬克報一九六・〇；法國法郎報一一四・五；瑞士法郎報一八八・〇；正鎊報一〇・八五。

昨日十種漲幅最大股票

股票	前收市價	昨日收市價	漲幅百分率
世界發展	〇・二五	〇・二七	八・〇〇
裕興建築	〇・三五	〇・三七	五・七一
廖創興儲蓄	〇・七五	〇・七九	五・三三
建煌	〇・四六	〇・四八	四・三六
大寶	〇・二八	〇・二九	三・五七
滙豐	一四・六〇	一五・一〇	三・四二
萬邦航業	三・〇〇	三・一〇	三・三三
恒隆	二・四〇	二・四八	三・三三
電話	一六・〇〇	一六・五〇	三・一三
美漢	〇・六七	〇・六九	二・九九

昨日十種跌幅最大股票

股票	前收市價	昨日收市價	跌幅百分率
豪華	〇・三一	〇・二〇	三五・四八
好世界	〇・三五	〇・二七	二二・八六
保星	〇・二五	〇・二〇	二〇・〇〇
茂盛	〇・二〇	〇・一八	一〇・〇〇
財務地產	〇・五五	〇・五〇	九・〇九
會德豐B	〇・三七	〇・三四	八・一一
大亞石業	〇・六〇	〇・五六	六・六七
泰盛	〇・九七	〇・九一	六・一九
信託B	〇・三九	〇・三七	五・一三
志正	〇・五二	〇・五〇	三・八五

昨日十種成交最多股票

股票	成交股數
會德豐A	九〇一，五〇〇
新世界	七四四，八〇〇
保星	七一〇，〇〇〇
和記企業	六一一，五〇〇
會德豐B	四八一，〇〇九
會德豐船B	三四二，〇〇〇
置地	一八三，八〇〇
華光地產	一六四，〇〇〇
大昌	一四二，〇〇〇
永泰	一三七，〇〇〇

上午金融行情表

八月二十日（星期三）

（九九K金價）

開市	977.5	收市	978.1
最高	978.8	最低	977.5

（去息五角）

項目	價格
（美鈔）	
最高	5.042
最低	5.032
（美電）	
最高	5.050
最低	5.047
（雜幣）	
日元（每萬計）	168.60
台幣（每千計）	124.50
菲幣（每元計）	0.66
星加坡大紙（每元計）	2.02
星加坡細紙（每元計）	2.01
勞啤（每百計）	48.00
西德馬克（每百計）	196.00
法國法郎（每百計）	114.50
瑞士法郎（每百計）	188.00
荷蘭（每百計）	188.50
加拿大紙（每元計）	4.87
澳洲元（每元計）	6.35
正鎊（每鎊計）	10.85
楷幣（每元計）	0.91
（歐洲金價）	
倫敦金價（每安士計）	161.35美元（跌三角半）
瑞士金價（每安士出價計）	162.00美元（跌兩角半）
巴黎金價（每安士計）	164.93美元（跌三角兩仙）
（英鎊）	
倫敦轉讓鎊（每鎊計）	2.1180美元（漲九錢五厘）
美國告老士（每鎊計）	2.1200美元（漲八錢五厘）

工商晚報上午股票成交報價表

類別	股票名稱	最高價	最低價	收市價
銀行・保險	滙豐銀行	15.00	14.80	14.90
	恒生銀行			
	海外信託銀行			2.475
	大華銀行			
	友聯銀行	4.10	3.90	4.10
	永安人壽			
航業及倉塢	會德豐船務（A）			
	會德豐船務（B）			
	新世紀航業			
	萬邦航業			
	萬寶航業			
	亞洲航業			
	華光航業			2.75
	東方貨櫃			1.77
	新海康			1.45
	均益倉			
	九龍倉			10.70
	安全貨倉			
	太古（A）			6.15
	太古（B）			
	黃埔船塢	5.45	5.40	5.45
公用事業	油蔴地小輪	11.80	11.70	11.80
	香港電燈	3.35	3.325	3.325
	九龍電燈			14.40
	中華煤氣	15.10	15.00	15.10
	電話公司			16.20
	電車公司			
	九龍巴士			4.45
	中華巴士			
	會德豐（A）	3.50	3.475	3.475
	會德豐（細股）			
	恒隆			2.45
	信託公司（A）			

類別	股票名稱	最高價	最低價	收市價
工商投資	信託公司（B）			
	怡和			21.50
	怡和証券			7.10
	國際股份			
	怡和實業			
	怡南			
	安達臣			
	隆豐投資			
	太平洋			
	森那美			
	新英華			
	仁孚			0.91
	船務投資			
	輝百美			0.52
	利獲家			
	利獲家海外			
地產置業	置地公司			6.35
	高富置地			
	亞洲置地			
	建煌新記			0.46
	博富臨			
	大元置業			
	啟德置業			0.80
	太古昌			
	大信置業			
	豪華			
	伊人置業			
	萬年置業			
	夏利文			
	合和地產	1.67	1.66	1.66
	新鴻基			3.20
	南太平洋			0.65
	和記地產			4.20

類別	股票名稱	最高價	最低價	收市價
地產置業	鷹君地產			
	嘉礎地產			
	華大地產	0.51	0.50	0.50
	恒生工業地產			
	大昌地產	0.73	0.72	0.73
	兆安地產			0.77
	嘉年地產			
	聯邦地產（A）			1.60
	聯邦地產（B）			
	和豐地產			
	四海地產			1.03
	利安地產			
	大生地產	1.07	1.04	1.04
	萬生			
	揆漢置地			
	華光地產			0.53
	利豐地產			
	城都地產			
建築	保華			2.65
	金門			
	青洲英坭（新股）			14.40
	港機工程			
	大亞石業			
	海港工程			
	熊谷組			
	信昌			
	安達臣			
企業發展	海底隧道			
	長江實業			3.80
	寶光			
	莊士發展			0.69
	利興發展			
	泰盛發展			

工商晚報上午股票成交報價表

類別	股票名稱	最高價	最低價	收市價
企業發展	世界發展			
	新世界發展			1.18
	聯興盛發展			
	遠東發展			
	海南發展			
	香港發展			
	廖創興			0.77
	廣聯企業			
	聯合企業			
	和記企業	1.66	1.65	1.65
	太古實業A			11.80
	太古實業B			
	偉大發展			
	新昌			11.90
	美漢			
	金祐			
	明仁企業			
	捷聯企業			0.75
	順福企業			
	偉益置業			
	啟明建業			
	國際實業			
	周生生			
酒店業	大酒店			6.80
	帝國酒店			
	城市酒店			
	永高酒店			
	海港公司			
	美麗華酒店			
	百樂酒店			0.28
	凱聯酒店			0.96
	南洋紗廠			
	南豐紗廠	3.875	3.80	3.875

類別	股票名稱	最高價	最低價
紡織製衣	美豐纖維		
	南聯和記		
	南聯實業	1.20	1.19
	聯紡		
	會德豐紗廠		
	鱷魚恤		
	真善美製衣		
	長江製衣		
	麗新製衣		
	香港毛紡		
	新馬製衣		
	梅眞尼		
百貨・酒樓及其他	永安		
	先施		
	瑞興		
	大新（公和）		
	連卡佛（A）		
	連卡佛（B）		
	邵氏		
	星島報業		
	聯合汽水		
	屈臣氏		
	立興		
	生力啤		
	環球電子		
	新鴻基証券		
	菲立斯		
	碧瑤		
	永泰		
	莊士集團	1.49	1.48
	大寶		
	維達		
	大利		

葡京反共暴動擴大
羣衆襲擊左派工聯總會
阿速爾島共黨總部被焚

【里斯本十九日路透社電】數約五百名憤怒的示威羣衆，今晚用石頭襲擊此間的共產黨支持的工聯總會的總部。美國防員自該建築物內打電話給路透社說：石塊呼呼聲在困於這座建築物內少數工人頭上飛過。

這座建築物的窗門已被搗毀，當襲擊開始時，記者們正在訪問工會人員。示威者高呼「工聯會該死！」「工聯會是莫斯科！」大部分示威人士後來散去。

工聯總會早些時候號召舉行半小時的罷工，以抗議反共暴動，和宣稱在葡國中部及南部，有百分八十工人依照號召罷工。

里斯本今日早些時候曾發生憤怒的鬥毆，當時罷工者使自由大道的交通完全停頓。然而，在里斯本很少人理會罷工的號召，而在北部則完全無人理會它。

來自社會黨與毛派控制下各工會的示威人士，當卡車載軍隊抵達時，便離開了工聯總會的總部。

與門外的羣衆會合，他們共約有一千人。於是他們向製藥工人工會總部操進和把它接收。毛派去月在製藥工人工會選舉時，贏得了領導權，但宣稱任前的共黨工會領袖，不肯撤出該總部。

【阿速爾羣島安格拉度希魯伊士姆十九日路透社電】目擊者說，當憤怒的羣衆昨晚襲擊阿速爾羣島主島的共黨辦事處及兩個與共黨結盟的政黨的辦事處時，有許多人受傷。

在主要市鎮殷達狄加達的共黨總部着火焚燒時，從裡面逃出來的共黨約三十名被圍毆，有一名女性被脫光了衣服。羣衆並搗毀了一輛汽車，把它推下海中。一艘葡國軍艦今晨開抵阿速爾羣島第二大島泰斯拉海面，協助維持發生了兩天暴動後的秩序。

以埃新臨時協定 內容包括 雙方禁止動武

【耶路撒冷十九日路透社電】國會外交事務委員會主席納芳今晚聲稱：建議中的以色列與埃及之間新臨時協定，將包括雙方面承諾禁止動武或作出用武恐嚇。

納芳在電視上稱：協議將一直履行至另一項新協定，亦將續期最少三年。而聯合國駐西奈的和平部隊駐紮期限，

他謂：在臨時協議之下，以色列貨物可獲准以第三國家的船隻載運，通過蘇彝士運河。

他又稱：新協定的履行將由兩國組成的一個聯合委員會監督。

協議包括三部份：以色列與埃及之間的公開承諾，以色列與美國之間的承諾，以及以色列與埃及之間透過華盛頓的間接承諾。

納芳上述所透露，是迄今由一位以色列官員對建議中的協定所作出最明確的描述。

美國國務卿基辛格計劃明日啓程到中東，完成協議的細節。

福特十一月訪問大陸

【伊利諾州皮奧立亞十九日路透社電】白宮新聞秘書尼森今日對記者宣佈：福特總統會於本年十一月底或十二月初，訪問中共。福特此行，是要繼續前總統尼克遜訪中共的目標，繼續緩和中共與美國間的緊張關係。

曼谷羣衆示威：在十九日晚，大黨抗議者（包括休班警察）聚集在國務總理克里巴莫官邸外面。羣衆手舉泰皇和皇后的畫像，以及上書「法或暴民之政」的標語。

菲總統告知美議員 否認毛共圖用基地

【馬尼剌二十日合衆社電】馬可斯總統對美國參議院多數派領袖曼斯菲爾聲稱：他的政府計劃把此間美國基地改造，以供經濟及軍事用途。

政府同時否認一家新聞雜誌所報導，謂中共已表示希望使用菲律賓境內的美軍基地。

外交部長羅慕洛在一項聲明中謂：「沒有任何中共官員作出此種暗示，這種臆測絕無事實根據。」

新聞部長泰達向記者簡述馬可斯與曼斯菲爾的晤談情形時，聲稱：那位蒙坦拿州參議員談及菲律賓對太平洋上均勢的重要性。

曼斯菲爾謂：美國國會感覺菲律賓「必須留為盟友，而且一旦遭遇外來襲擊時，必須予以捍衛。」

曼斯菲爾上星期六抵達此間，作亞洲之行最後一站的旅程。他定於星期三啓程往檀香山，然後返國。

歐洲外滙市場 美元兌價下跌

【倫敦十九日路透社電】美元今日在歐洲外滙市場下跌。英鎊、西德的馬克，法國和瑞士的法郎，都因而受益。

每英鎊從昨日的二·○八八美元上升到二·一一八五美元，增加了差不多一便士。在西德，每美元可換二·五五五五馬克，但昨日則可兌二·五六八○馬克。

據報，法國銀行已收購了三千萬美元，但每美元仍從四·三六五五法郎，跌至四·三四四五法郎。

美元昨天兌瑞士法郎的價格，亦已從二·六六三八法郎跌至二·六五九。

交易者謂：商人最近從美元獲得巨利後，忽然又對美元減少興趣，部份是因為經濟合作發展組織昨日發表，有關美國經濟的慎重預測。

在東京，據傳日本銀行再次售出一億美元，使日元的價格不低於八美元兌二百九十日元。目前日元在歐洲貿易的價格如一。

美國一種戰鬥機 因機件發生問題 半數將暫停飛行

【華盛頓十九日合衆國際社電】美國空軍星期二日說：因為機件問題，美國空軍半數F一一一型戰鬥轟炸機暫時停止飛行。

二百四十架裝配有TF三十引擎的F一一一型機，現正全部接受檢查，原因是其中一架這類型飛機於八月十四日失火。美國空軍約有四百架F一一一型機，有些裝配其他引擎。

據檢查所得，毛病發生在壓縮盤。所有飛行過三百小時以上的F一一一型機，均須要檢查。

印尼西爪哇省 防止華人偷渡

【耶加達十九日美聯社電】西爪哇省長古禮輝少將，已下令調查省內的中國居民人口，以防止華人非法入境。

五月份，保安當局在西爪哇拘捕了七名印尼人，控以自香港和大陸偷運華人入境罪。耶加達的報章，把非法入境事，與毛共支持被禁的印尼共黨的函件，混為一談。

以與埃達成協議後 可消弭阿剌伯國 對以色列施壓力

【華盛頓十九日路透社電】國務卿基辛格今日預測，埃及與以色列之間即將達成的臨時和平協定，將可消弭阿剌伯國家要吊銷以色列的聯合國會員籍的壓力。

基辛格定於星期四飛往以色列，完成協議的細節問題。他今日向美國猶太領袖表示深切關注阿剌伯國家領導吊銷以色列在會員大會資格的企圖。

以色列已被拒於若干個聯合國主辦的機構之外。它目前未有被逐出聯合國的危險，但有可能像南非一樣被吊銷在會員大會的資格。

不過，一個由主要猶太機構的總裁組成的代表團，團長米勒牧師今晨與基辛格會晤後，引述這位國務卿所言：「協議大有助於排除這個問題。」

以色列大使迪尼茲今晨亦拜會基辛格，他隨後否斥外界所言謂他的國家正被逼勉強與埃及達成協議。

金日成晤喬森潘 錫漢諾克亦在座

【東京二十日美聯社電】平壤電台星期三日說：北韓主席金日成，昨日在平壤會晤高棉首相喬森潘。錫漢諾克夫婦亦有出席會談。他自五月十九日後，一直逗留在北韓。廣播沒有進一步透露會談情形，但卻指出這是自高棉陷共後，高棉高層領袖首次聚首一堂。

內蒙組成民兵 防備蘇聯入侵

【東京十九日法新社電】在北面與親蘇俄的外蒙接壤之中共內蒙古自治區人民，似乎已全部組成能夠執行戰鬥任務的民兵隊。此乃在北平當局許可下，最近曾到華北一行的日本報界團體其中一位團員的部份印象。

具影響力的日本報紙「朝日新聞」駐北平通訊員在今日的「朝日新聞晚刊」中，就其對華北之行的印象，作如後的報導：

（一）將內蒙人民組成人民公社的過程，業已完成；

（二）古老的游牧生活方式，已被村落農業方式所替代；

（三）在中共的分散工業政策與促進各區在和平與戰爭時均能自給自足的經濟政策下，區域性工業現已成長。

他亦謂：將居住於這些邊境地區的蒙古人組織和訓練成民兵隊的工作，是廣泛及透徹的。

該「每日新聞」通訊員在描述那些公社時，曾報導該些軍事演習甚至包括九歲大的男女兒童，表演射靶、騎馬衝鋒及較上射擊等。

他又談及在生產營內的教官，他們曾提及一蘇俄社會帝國主義及中共已準備抗拒霸權主義而戰」。

一位蒙古生產營營長對記者們發表他對在外蒙的蒙古人的感受稱：「他們又是修正主義者，而我們是一個社會主義國家，假如他們攻擊我們，我們必定抗爭及東平他們。」

葡京共黨與反共者大打鬥 昨日里斯本鬧市，共黨與反共人士間爆發了打鬥事件。當時葡萄牙人正大規模反對共黨呼籲於當地時間上午十一時至十一時半舉行象徵式大罷工。

美議員訪平後在日稱 美售穀類給蘇聯 中共表示不喜歡

【東京二十日合衆國際社電】一名剛訪問完中共的美國議員說：中共「政府」領袖認為前美國總統尼克遜具有「很大的勇氣」，但卻不喜歡美國售賣穀物給蘇聯。

伊利諾州共和黨議員費利說：中共「副總理」鄧小平曾向到訪的數名美國議員說過這番話。美國議員代表團已於星期六日離開中共，費利現仍留在東京，與日本農業官員會談。

費利引述鄧小平的話說：「我們認為尼克遜是個具有很大勇氣的人，我們推崇他。我們又不認為水門事件很重要。」

尼克遜在一九七一年時，首先推行與中共緩和的政策，並於一九七二年訪問北平。

鄧小平又說：「我們認為把穀物賣給蘇聯，對你們不會有什麼好處。」

費利說：其他中共官員曾向他表示，蘇聯可能為了軍事目的而屯積穀物。

鄧小平又說：「我們經已做好戰爭準備，戰爭爆發時，我們也不會懼怕。」

以色列與美國 簽署秘密諒解

【耶路撒冷十九日美聯社電】以色列的一家報紙星期二日載稱：以色列和美國將簽署一項秘密諒解協定，這協定有條文四十款，作為第二階段以、埃臨時協定的一部份。

權威的「國土報」說：該協定將包括下列各點：

——在臨時協議的三年有效期內，聯合國維持和平部隊的繼續留駐如在安理會中遭否決時，美國保証由另一支獨立的部隊來代替。

——美國不強迫以色列和約但達成局部協議，

——華盛頓同意在未得以色列默許之前，不再提出與埃及達成其他的臨時協議。

——華盛頓將協調以色列在中東的未來政治行動，包括如果日內瓦和會召開時所採取的方略。

——以色列同意與敘利亞談判另一局部協議，但對現時的停火綫，祇作「表面的修改」。

「國土報」的政治評論家高倫說：援助條款仍未談妥，以色列要求總數三十二億元，但美國祇答應給予二十億元。

【特拉維夫十九日合衆國際社電】以色列政府人士稱：以色列駐美大使迪尼茲於星期二晚與美國務卿基辛格舉行會議時，將以色列的最新和平建議，呈交基氏。

以色列外交部說不想評論上述消息。發言人說：以色列將與作為西奈協議的三方面之一的美國，簽署一項協定。

據悉，這協定要經過國會的批准，才能作實。

福特與工會領袖商討 工人杯葛穀類售蘇事

【華盛頓十九日路透社電】福特總統今天說：他會親召集工會領袖舉行會議，以停止碼頭工人拒將五穀卸下在開往蘇俄的船上。

總統這項呼籲，是於主要的德州豪斯頓碼頭工人拒絕將小麥卸落開往俄國的南斯拉夫貨船之後發出。

福特總統對此間報界執行人說：美國工人拒運蘇俄買下的五穀落船，是很令人困擾的事。

蘇俄迄今已向美國購買了九十八萬噸的小麥和玉蜀黍。並預料將會再買多些。

工人之拒絕將穀物落船，是因為他們担心這樣做會使美國糧食加價，一如一九七二年蘇俄大量購糧之後所引起的情形一樣。

總統並沒有表示他將要和誰會晤。

福特昨天曾說：他會批准再以五穀賣給俄國，如果這是對美國有利的話。

曼谷警察羣衆示威 闖進總理私邸搗亂
守衞開槍轟擊．多人受傷流血

【曼谷二十日路透社電】示威者（部分是警員），今早凌晨在泰國總理克里巴莫的私邸大肆搗亂，搗毀傢俬和窗戶，有數人遭受槍傷。

目擊者說：他們在午夜過後不久，衝進那一所位於寧靜近郊的別墅。據未經證實報導說：人數約為五十。

他們有些是穿上制服的警員，向天空開槍，有[illegible]。他們是抗議所謂泰國的「暴徒統治」，特別是

當時，克里巴莫聞訊後，曾在半哩外的警署高聲說：「讓我現時回家，他們會槍殺我。」

不過隨員卻把他載到位於曼谷另一端的總理府，顯然克里巴莫晚在那處度過。

在搗亂事件發生前四小時，數百名警察曾舉行示威，有些在總理私邸附近街道口，有些在警署

美泰掃毒人員 在泰破大毒窟

【華盛頓十九日合衆國際社電】美國政府一名高級反毒官員星期二日說：泰國當局破獲一間製毒實驗室，每年可以生產七百八十五磅極純的海洛英。

反毒局代理局長杜根說：泰國警察特別反毒組是於八月十日在該局人員協助下破獲了該製毒機關的。

該實驗室位於曼谷以南三百九十哩一個橡膠園內，這是在泰國南部第一次破獲的海洛英實驗室。

警方除了搜出嗎啡原料和製毒化學品外，還檢出百多磅鴉片，並拘捕了四人。

桃色經紀
今天獻映 全線五場 搶早購票
翡翠 荷活 黃亞 明福 好元 李菁 李昆 金漢 洲月 星景 朗 荷李活 麗翡翠 午夜場加映
無知少女 貪圖享受 難經引誘 墜落陷阱
第一紙 銀十 緯頭 足
祖裼 裸裎 鈔票 萬歲 無孔不入 挑色販子 挑色市場 票房重重
宗華 貝蒂 劉午 領銜主演
最够味道的電影！
林伊娃 楊夢華 好此道者 盍興
王鵬 羅漢 顧宗 林風 葛文 華 夏萍 許冠英 李鵬飛 王清河 沈 現
孫仲編導 SB
兒童不宜觀看
邵氏出品 香港色情三級片 色彩感性

第一部適合女性欣賞的色情影片
七彩潤幕
紐約 大華 華聲
艾曼妞 Emmanuelle
昂然進入第三週！
票房紀錄扶搖直上
歐美獻映，收入壓倒「冲天大火災」
今天五場 請早定座
全港觀衆欣賞歐洲公司色情風趣巨片！「春色無邊齊齊玩」女主角
施維亞姬莉絲 桃．成名傑作
有口皆碑 輿論推薦
兒童不宜觀看

文華 娛樂 新都 華台 油蔴地 國寶 舞台
昨滿！今天仍映五場 請速定座
｜乜都敢做｜大胆到有｜新潮人物｜乜都新潮｜
我話緊張唔算數 你話犀利正係真
最毒殺手！蛇羣出動！
蛇殺手
冷酷的社會壓力 瘋狂的毒蛇肆虐
李琳琳 陳駿 領銜主演
洪治桂 導演
甘國亮
兒童不宜觀看

家華 新聲
片約關係 最後五場
大製片家 岳圖柏 林明加 稱心傑作
聯美公司 名著改編 戰事巨片
戰國英雄
大卡士 大場面 大製作
保羅紐曼 彼得羅福 伊娃瑪莉聖 尊德勒 羅夫李察遜
十多位巨星主演
EXODUS

ANTI-CORRUPTION
廉政風暴
吳思遠 導演
有我咁多秘聞，有我咁咁胆色！
兒童不宜
西片院綫 新華 新都 下期破例聯映
明天盛大公映
麗都 麗華 國民 寶石 北河 英華 觀塘 恒星 福星 太安 龍華 元朗 澳門 麗都 預售 三天 新華 戲票 今午夜場 派水講門路 搭綫有竅門 片中拆穿晒 全部冇遮瞞

東方 域多利 國華 國賓
明天獻映
本世紀最偉大電影 三天預售
大獨裁者 The Great Dictator
為此片拉希特勒下令暗殺差利！
差利卓別靈
納粹魔王，併吞世界；香港觀衆，大獨裁者！想治球，安統全！
極盡嬉笑怒罵之能事！一針見血諷刺之巨片！

工商晚報
The Kung Sheung Evening News
承印及出版：工商日報有限公司 香港灣仔分域街十八號
採訪部：二八零零八七　二七三四九二　二八二五四零
營業部：二七九三零七　二八零七零八
廣告部：二八二四五五
社長室：二七五零五六
總編輯：二七七二六一
中區辦事處：二式一式三八　二式五四九五
新聞紙第一二零八一號

共市重視港方投訴 現已同意與港再商 織物輸入限制問題

【布魯塞爾十九日美聯社電】歐洲共同市場的官員星期二日說，共市已同意從速與香港代表舉行會議，討論限制紡織品輸往共市而使香港面臨困難的問題。

共市專家刻正自度假中歸來，以聽取香港對經過長期談判後於上月才達成的限額協定的投訴。

駐共市的香港政府官員早已向共市委員會作初步的接洽，該委員會是代表共市九國來處理談判事項的。

據該委員會人士說：「我們尚未獲告知準確的問題，他們祇說有困難發生。但我們準備聽取他們的意見和看看我們能做些甚麼。」

這項談判將於八月廿五日開始，香港代表將由工商署長佐敦和助理署長米爾斯出席。會談可能費時數天。

香港政府說：「有等廠商所獲的出口配額太少，服裝和其他擬輸往共市的織物，在香港貨倉中堆積如山。」

據香港人士說，今次與共市委員會的會議，是引用協議的條文而召開的，該協議規定按期檢討該協議，而目前的問題又是「十分迫切」的。

三中大學生返大陸 被禁南京監獄兩月 上週末獲釋昨日返抵本港

七十方呎牢獄內 日夕數螞蟻度日

【本報訊】香港中文大學新亞書院經濟系三名學生，被中共拘捕，因於南京監獄兩個月，終於簽署「坦白書」後，於去星期六日晚上獲釋，並已於昨日返抵本港。

此三名前往共區遊覽之學生為林萬成（廿一歲）、何偉雄（二十歲）及黃學元（廿二歲）。三人被因於七十方呎之獄室中，日夕以注視蜘蛛結網及數螞蟻度過。

因室內設有水廁、水喉、床及棉胎一張，除了一度門外，還有三呎乘三呎的通風窗，離地五呎，窗釘上木窗簾，看不見外面的情形。

公安人員疲勞審訊 被迫接受思想教育

彼等自承曾向中共承認，未經許可在杭州作三日逗留，及曾用假姓名地址向「中國旅行社」申請旅行證。

林又曾自承為「反動分子」，因兩年前曾在新亞學院內放映國語片。三學生曾被中共公安人員「不斷交談」，由四、五名公安人員，輪週每次與彼等個別交談，每次九十分鐘。交談內容是有關彼等在港及在學校生活情況，帶有「思想教育」成份。雖然三個獄室相連，但三人被捕後即無接觸，以至釋放。

要求寫信予港家人 遭受當局無理拒絕

彼等被因之時，在問話及閱讀「紅旗」與「新華日報」中度過。共方並未告以拘捕及因禁理之由，彼等祇能推測被捕乃由於虛報身份及地址的原因。彼等曾一再要求准許寫信回港，但被拒絕。

據該三學生稱：因禁期間供食三餐，早餐白粥鹹菜，午晚兩餐每次有白飯、蔬菜及豬肉，幹部還將彼等三人携去之金錢代買罐頭、餅乾等。

林與何稱於六月十九日上午七時在天津火車站被八名公安人員拘捕，亦即二人到津後五日及被拒赴北平之後。三學生係於五月廿九日赴共區度假，先後曾到廣州、杭州及上海。當彼等在上海申請赴蘇州時，被公安人員發現共用假地址等。

彼等由蘇州至南京，黃與二人分手，計劃於六月廿七日獨自返港，但六月十三日即在南京車站被捕。

寫二千字坦白書 始獲得大陸放人

林與何赴津，六月十七日寄明信片回港。

林謂，渠曾以二日半之時間寫完二千字之「坦白書」。三人於星期六日被押登火車，當晚十時到上海。星期日晨早五時被叫醒，乘火車至廣州，昨日下午三時過羅湖。

「香港人真富有，當街燒錢隨處可見！」

今日天氣預測

吹無定向微風，大部份是西風，密雲，日間間中有陽光。

今日最高氣溫，約為攝氏三十一度。

正午十二時，室外氣溫為攝氏三十度，濕度為百分之八十。

高潮：上午九時零四分；下午十時五十分。

低潮：上午二時二十六分；下午四時十分。

會計員偷股票 被判獄兩年半

【本報訊】一名證券公司會計員，被控偷竊該公司約十七萬元股票，事敗被公司發覺後報案，警方將被告拘捕。今晨解往維多利亞地方法院審訊，被告認罪，結果法官重判被告入獄兩年半。

被告戚列明，四十三歲，會計員，被控七項罪名——在一九七三年三月廿三至同年八月二十號期間，先後七次偷竊多拿（譯音）證券公司一萬六千七百股股票，約值十七萬元，股票種類包括有置地、新世界及港聯等機構。

女孩出走、遭飛禁錮十多天 慈母四訪、偕警破門救女兒

【本報訊】一名離家出走、遭飛仔禁錮十多天的少女，昨日被其母發現其行踪並報警起回，警方現正展開緝捕與案有關的四名飛仔下落。

該名少女姓蔡，十五歲，與家人同住慈雲山新邨四十九座。

蔡女在深水埗一間紡織工場工作，平日打扮新潮，其父對她的行為甚表不滿，經常斥責她。

據其母對本報記者透露：在本月七日，有三名新潮打扮的少女，登門向其女索回一條於三個月所借的裙，但蔡母表示：當日其女穿所借的裙返家時，遭其父責罵，動手撕毀，不過，如今可以照價賠償，可是三名新潮少女不願，且與之發生爭吵，其後，其女乘家人不留意時，竟收拾衣物離去。經坊眾通知後，曾四出尋找無獲，即於當晚報警調查。

蔡母表示：至昨日上午九時許，當她在仁愛村附近一地盤工作之際，發現有兩名飛型男子押其女經過，她即上前擬將其女帶返家，可是，兩飛型男子竟大聲揚言要打要殺，她因受對方惡言所嚇，竟一時不之所措而對方亦乘機將其女帶走。

蔡母又稱：其後，她又在原地作「守株待兎」的等待其女兒的出現，至下午五時許，她又見其女兒被兩名飛型男子帶往仁愛村附近，於是他不動聲色，即撥電通知其丈夫報警。

警方人員聞訊到場，並進入村內進行搜索，稍後，發現一間無門牌木屋的木門被反鎖，但屋內仍有燈光透出，警員自門隙往內搜窺時，發現一名女子獨被困於屋內，警員破門而入，將該少女救出。

警方人員透露，當該少女與父母相見時，即抱頭痛哭，同時警方在該木屋內，檢獲兩支水喉鐵，一把斧頭，一把豬肉刀及一把水果刀。

警方人員透露：該少女自離家後，即遭飛型男子挾返往一間音樂廳工作，無論返工或放工，均有人陪同，而且亦遭禁錮，警方相信最少有四名男子與案有關，而該四名男子於警方搜索之前已聞風遁逃，目前警方正追緝該四名男子的下落。據附近坊眾說，上址原住有一對中年夫婦，近期該雙夫婦搬去後，木屋空置，間中有飛型男子出入，疑被黑社會分子利用作為巢穴。

遭飛眾禁錮之失踪少女在木屋內坐於床上時情形。（本報記者姚漢錦攝）

最後消息

獨行盜閃電械劫 尖沙咀工商銀行 亮槍指嚇銀行職員 掠萬元乘的士逃逸

【最後消息】一名獨行持槍刼匪，今午一時闖入尖沙咀彌敦道工商銀行，指嚇職員，刼去一束現鈔，初步報告數目共約萬餘元，刼匪得手後截停一輛的士逃去。

警方現正通緝該作逃走之的士AX二六×九號，但至截稿時為止，仍未有所獲。

案發於今午一時，一名年約廿五至廿八歲的男子，身穿一件白恤衫，闖入彌敦道三十六號工商銀行尖沙咀分行，向左面第一及第二兩個窗口的職員亮出一柄懷疑類似手槍的物體，喝令職員交出現款，職員在槍桿指嚇下，交出一束現鈔，刼匪取得後立即放入一個携來的紙袋內，飛奔出銀行外，三名銀行職員立即高呼被刼，並且追出，但見刼匪截得一輛的士，飛馳而去，刼匪離去時，更拔出手槍向追出的職員揮舞阻止致職員不敢追捕。

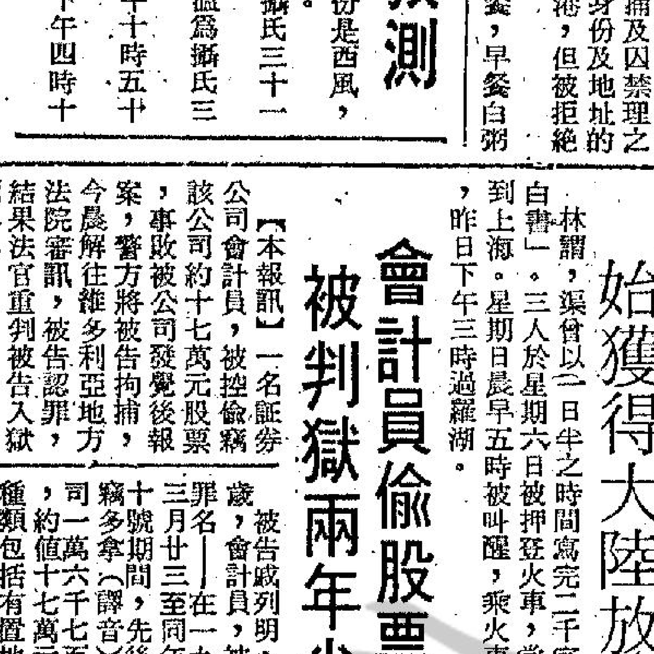
圖為今午尖沙咀工商銀行發生刼案現場。（本報記者張伯豪）

本年度第八十一宗兇案 老看更陳屍天台 腹部中刀喉被割

【本報訊】一名年老看更，今晨被發現陳屍荔枝角道一幢大廈之天台，腹部有被刀刺傷痕，喉嚨幾被割斷，血流遍地，但無被刼跡象，初步懷疑是仇殺，警方經已將案列為本年度第八十一宗兇殺案處理，並展開緝兇工作。

警方現正急欲會晤死者對上一班之看更人，該名看更姓楊，在今晨七時下班，由死者接替，可能對此案有所提供，但至今仍未能與該名姓楊看更接觸。

死者為余栩禮，六十四歲，為荔枝角道七十五至七十七號寶豐大廈之早班看更人。

事發於今晨八時許，該大廈的一名住客在天台發現死者陳屍天台地上，身旁血流滿地，立即奔下管理處撥電報警，但當警方抵達現場後，經法醫官檢驗，證實經已不治，死者之致命傷為身上兩處之明顯傷痕，即腹部之刀創及喉部的割痕。

據悉：上址大廈聘有看更負責看守大廈，以防閒雜人等混入，而死者老余負責早班，上午七時上班，至於另一名姓楊的看更則返晚班，由老余每晨接替。上址住客今晨曾看見老余返回大廈接替姓楊看更下班，但其後即告失踪。豈料原來陳屍天台，故警方現正急欲會晤該姓楊看更，可能會向警方提供兇案消息。

拒代洗衫遭橫禍 女子慘被斬三刀

【本報訊】九龍觀塘月華街觀塘大廈二樓一單位內今晨八時發生斬人血案。一名中年女子因拒絕同樓一名男住客洗衫之要求，一名男子突然狂性大發，走入廚房取出菜刀，連斬女三刀，逞兇後持兇刀逃去無踪，事發後，大批警方人員飛馳趕往現場調查，但祇發現傷者倒臥血泊中，刻下已將傷者送院急救。

警方現時欲與一名叫張奇，四十一歲的男子會晤，相信該名男子能協助警方調查此案。

傷者名呂玉妹，四十一歲。

案發現場係九龍觀塘月華街卅六號，觀塘大廈二樓，今晨八時四十五分，上址大部份的住客均已出外返工，僅餘一名四十一歲男住客張奇及另一伙女住客呂玉妹在內，由於張與呂感情頗佳，平常呂時常協助張做家務，詎料於上述時間，張又要求呂為他洗衫，但呂拒絕，未幾有一名男子突然跑入廚房，拿出一把菜刀，向呂狂斬，呂閃避不及，頭部、左右肩均中一刀，鮮血直冒，兇徒逞兇後，連忙携血刀倉惶逃去，事後鄰居協助報案，警方馬上知會巡邏車到場調查，並兜截疑兇，但無所獲。祇有將傷者送往醫院救治。警方刻下已展開追緝兇徒，但迄今仍無下落。

兩匪入屋打劫 掠去千餘現款

【本報訊】九龍黃大仙沙田坳道二號八樓，今晨十時半左右遭兩名持刀刼匪乘戶主出外買餸之際，以利刀威脅入內打刧，紮起室內二名女子及三名小童，大肆搜掠，刼去一千餘元現款及金飾一批，逃去無踪。

案發後，大批警方人員飛馳趕抵現場調查，並兜截二名疑匪，但無所獲，警方刻下仍展開緝匪工作，但迄今仍未有人被捕。

風趣 周刊
逢星期五隨工商晚報附送
每份仍售二毫
·本期要目·
△張敏儀在伊朗惹風波
△珠寶業見起色
△每三分鐘出動一輛救護車
△辛苦搵來辛苦食
△忠心不二的反罪惡戰士
△一週電視節目

本報特設特別分類小廣告啟事

茲為便利分類小廣告戶推廣宣傳起見，可由原定之四個位擴大至六個位，並可一格橫排或兩格直排，但必須聯刊工商日晚報，及最少連登七天。此種特別分類小廣告，日晚報共收費每天卅五元。不折不扣，費須先惠。又此種廣告祇以普通廣告為限，啟事及醫藥除外。由一九七五年一月三日實行。

小評 自稱警探毆傷居民

在警方再三再四要求市民合作，在警方不斷努力尋求與市民搞好關係的今日，九龍慈雲山新區，竟出現七個自稱探員的大漢，向三名在大牌檔宵夜的青年居民，發生爭執之後，竟將三名居民，拖到女廁中予以毆打。引起邨民公憤，上前干涉，對方自稱是探員，但又拒絕出示證件，在對峙中，情況非常混亂，後警車聞訊開到，勸令邨民離去，並將四名大漢及三名被毆打的邨民一併帶返警署調查，另三名自稱探員的大漢已乘機離去。

這事件我們不擬論列雙方爭執中的誰是誰非問題。但自稱探員是事實，拖居民到女廁去毆打亦是事實，不肯出示證件亦是事實。警署對此事件正展開調查。因為三名毆傷居民的「自稱探員」「乘機離去」，相信必然調查不出是否「探員」所為。但當時的情形如何，「市民的眼睛是雪亮的」，自必影響到市民對警方人員的觀感。警察祇有得到市民的信賴，才能得到市民的支持，祇有得到市民的支持，才能發揮警察的神聖任務。望好自為之。

涉嫌者刻意掩飾 錢銀去處難追查

【本報訊】廉政公署一位發言人昨日宣稱，廉政公署目前正在積極調查三百九十三宗涉嫌貪污的案件。他說：「一宗案件可能牽涉若干名曾經長期貪污而未被查悉的人士，亦有可能祇涉嫌與一個人及一宗事情有關者。」

所有案件都是由最高當局審慎考慮初步獲得的資料後，才決定應否進行積極的調查。

據該發言人解釋：「很多案件都會很快完結，而結果祇有兩個：一是廉政公署不能進一步的行動；二是假如具有足夠証據使律政司感到滿意的話，便可落案控告及隨後提出起訴。」但有些案件卻需要較長的時間才能徹底調查清楚。他說：「這種需要由很多因素做成，而這些因素是廉政公署無法控制的。」

他又說：「某些涉嫌貪污者會拒絕和廉政公署的調查員合作——因為他們有權這樣做。廉政公署因此別無選擇，惟有從事長時期的調查工作。在有利的情形下，這些調查工作可能很快都能夠完成。」

他接着說：但有些案件卻異常繁複，特別是當涉嫌貪污者以假姓名意圖掩飾他底行踪的時候。事實上，涉嫌貪污者可以及經常因為提供不盡不實的答案而延長他們被調查的時間。

發言人稱：調查困難的案件可能要查核數以百計，甚至數以千計的文件。很多涉嫌貪污者都擁有大量銀行存摺，而這些存摺並不一定是貪污者本身的姓名。即使廉政公署獲得本港五百八十間銀行及它們各分行的幫助，也需費時數月才能查悉涉嫌貪污者擁有的真正財產及財富來源。該發言人又解釋說：「有時案件亦可能因主要証人不能出庭而被延誤。」

發言人最後補充說：「錢銀在香港是那麼容易處理，所以更加難於追尋它們的來龍去脈。」

如有有力的跡象顯示一宗貪污案件曾經發生，廉政公署並無權力終止該項調查。它必須繼續調查所有這類案件直至真相大白為止。

須等候疑人返回香港。即使在香港也不容易找尋別人的行踪。」

匿名投訴也是另一項困難。調查工作往往因沒法與提供資料者聯絡而被延誤。

啞仔偷竊又非禮 被重判入獄一年

【本報訊】一名案底纍纍的青年啞仔，因偷竊及非禮罪被警方拘捕，今晨在銅鑼灣裁判署提堂，被告認罪，法官以被告自七〇年開始即連續犯罪，雖曾受感化仍不改，因而重判入獄一年。

被告曾鐵祺，二十一歲，無業，住筲箕灣教

一住宅內偷一百元，屬於一姓余婦人，又於同日在十三號天台向一名姓古的十三歲女童非禮。案情透露：被告於本月十九日潛入筲箕灣教

上址天台加以非禮，事後該女童告知其父親，當晚其父與該女童在教堂里附近遇到被告，召警將被告拘捕。

四匪劫油站 掠款千餘元

【本報訊】四名刧匪，今晨乘坐一部私家車進入北角英皇道一個油站入油後，拔出利刀指嚇油站內的一名職員，推入廁所內，然後掠去收銀機內一千六百元現款，駕車逃去。

事發於今晨五時許，英皇道近北角官立小學的一個德士古油站一名當更職員，發現一輛私家車駛入，車上有四名男子，初時以為有客人光顧，遂上前招呼。

當時車內青年表示加油，職員如言照辦，但當加油完畢後，車內一名男子走出車外，亮出利刀，向職員指嚇，將其推入廁所內反鎖，然後從收銀機內掠去現款千餘元，駕車飛馳逃去。油站職員事後撞開廁所門，撥電報警。

高價徵求 各類碎股
香港政府註冊證券商代表
電話：5-223376 5-222537

執行笞刑已較多
社會聞人多表示歡迎 認為有阻嚇力而經濟

【本報訊】社會聞人均歡迎法官判罰犯人笞刑較多之報告。

今年上半年曾施行四十一宗笞刑，而去年同期為三十三宗，一九七三年則為五十一宗。

街坊首長謂，在戢止犯罪上，笞刑較長期監禁或扣留更經濟而有效。

街坊研究會會長甄子傑謂，體罰之增加，反映司法界已知公衆對犯罪之態度。刑笞對犯罪者之身心有打擊之影响，其影响可能維持多年，而彼等重行犯罪前或會再三思維。

其它人士亦持同一見解，認為笞刑不特有嚇阻作用，並且較為經濟。

余祿祜認為嚴重犯罪最宜於死刑，但死刑既不能行，吾人唯有用體罰與長期囚禁。渠反對笞刑係「不人道」之說法。

市政局議員黃躍煒贊成笞刑，但認為不應以笞刑代替徒刑。

本港之笞刑仍用四呎長及八分之五吋直徑之籐鞭。由醫生及一名獄長監督下，由兩人行刑。

貿易局新任主席安子介指出 港產必須多樣化 設法開闢新市場

新任貿易發展局主席安子介議員。

【本報訊】香港貿易發展局新任主席安子介昨日指出，本港的出品必須多樣化，多方面去發展新出品和新市場。

安子介昨日在貿易發展局發表談話時稱：本港總共與一百五十八個國家和區城，發生貿易關係，但是鉅大的貿易伙伴祇有幾個；另一方面，依照布魯塞爾的國際貿易分類法，香港的自製出口貨物，祇集中於幾個項目。

安氏指出：香港並不比那些單靠一種物產收成的經濟結構強，而且香港的地位比其他區城較為脆弱，因為本港的自製出品百分之九十是供輸出。

安子介說：本港的自製出口貨，大部分為紡織品及成衣，而且祇有寥寥幾個重要市場。這就是我們所以必須有多樣化，多方面發展新出品，新市場的原因。我們除了提高紡織品及成衣的質量之外，當然要把眼光再放遠一些。尋找新出品新市場應雙管齊下。

他說：貿易發展局常常鼓勵本港工業家去製造新出品，並且要跟着時代走，俾使海外的買者能為我們的出品所吸引，而對之發生濃烈興趣。要達到這個目的，自必須使我們有意外銷的廠商和出品，在世界市場上有充分表露的機會。

貿易發展局設有十五個分支機構在世界上主要的已發展國家，它成為香港建立工業的各項優點介紹給外國工業家最理想的中間人，安氏又指出，如經費來源充足，可以積極促進工業投資，同時又可以使新技術、新工業和新智識源源流入本港，加強本港的經濟基礎和平均工業結構。

他最後指出：貿易發展局還負有一重使命，就是協助海外廠商，在本港市場上，專找能夠聘用他們出品的對手。該局是隨時準備對他們予以幫助，現在的世界貿易結構，已由原油恐慌，引起若干一去不復返的變化。因此需要新思想，有需要推出更新出品去找尋新的發展途徑。

因部份內容要修改 電話加價調查報告 延至本月底始完成

【本報訊】電話調查委員會原定於二十二日前把電話加價調查報告書完成呈遞港督審閱，現因最後數章的內容須要修改，因此延至本月底才能完成。

據委員會秘書曾蔭權今晨表示：報告書已草擬完畢，但其中最後數章須要修改，因此不能趕及於原定日期前呈交港督，現已申請多一星期期限，等待最後部份修改付印後，即可呈交港督。

有關報告書之內容及委員會就調查結果所作建議，由於報告書未經港督審閱及鑑於委員會的職權範圍，暫不透露任何有關之內容。

今晨市場價格 肉類魚蝦蔬菜

上肉	七元二角
牛肉	九元六角
雞	八元五角至九元
鴨	五元五角
泥斑	九元半至十二元
紅衫	三元五角
大魚	六元二角至七元
鯪魚	四元五角至六元五角
蕃茄	二元五角
冬瓜	八角至一元二角
白菜	一元六角至二元
毛瓜	七角至一元
蘿蔔	七角至九角

（價格以每斤計算）

二浪灣鄉村俱樂部 不久可動工 多種設備吸引遊客 預期七七年可完成

【本報訊】大嶼山二浪灣之四千萬元鄉村俱樂部，據報，不久即動工。

二浪灣位于芝蔴灣之南端，政府與和記附屬機構「假日遊樂場」公司將于月內正式辦理換地手續。

據報，此計劃獲美國人士之支持，目的在吸引海外遊客與本地居民。

此計劃之面積，佔陸地十七萬五千方呎，海岸及海床八萬二千方呎，預定一九七七年完成。

計劃之一，興建四層高之瑞士式別墅十五幢，內有一百五十二個公寓單位供遊客租用，另有八十四個有露台之單位供會員使用。

此外，有泳池、網球場、高爾夫球場、五十間海灘屋、會議室、酒樓、酒吧及兒童遊樂場。

柴灣社區中心 港督今午揭幕

【本報訊】港督麥理浩爵士將於今日下午三時，主持柴灣社區中心王永祥夫人紀念堂開幕。

該中心由社會福利署管理，建築欵項係由香港社會服務聯會籌募，並由該會已故主席王永祥夫人命名。

該中心於去年十月落成，樓高五層，地下設有咖啡廳，籃球場及可供多種用途的場館，二、三及四樓將交由各福利團體使用。

香港社會服務聯會主席何世柱將在開幕儀式中，正式將該中心大廈鎖匙交予社會福利署長李睿融。

本港首間富人俱樂部 會員祇限由會方邀請 設址淺水灣十二月落成

【本報訊】本港第一家祇有邀請參加之商人俱樂部，將於十二月落成，地點係在淺水灣麗都。

會所為防止外人闖進，發出一種特殊會員証，將此証插入機中，則電子木門自動開啓。

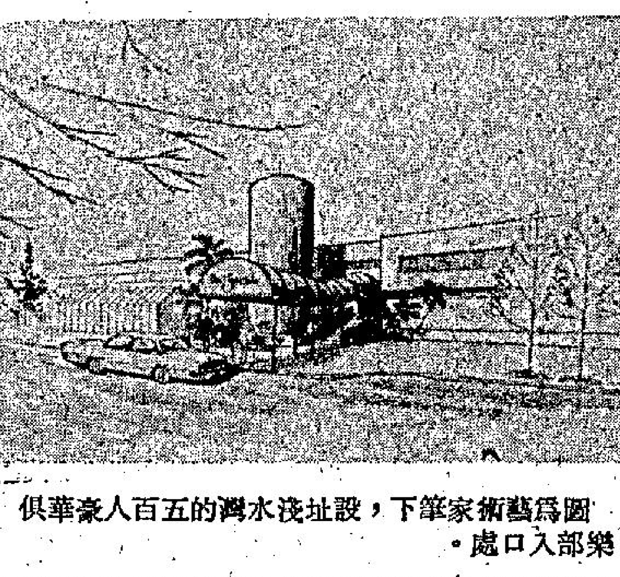
圖為藝術家筆下，設址淺水灣的五百人豪華俱樂部入口處。

勞工處特別顧問指出 勞工傷亡數字降低 主因安全設備增加

【本報訊】香港勞工處特別顧問李能瀚昨日在記者會上指出，本港勞工傷亡人數在本年度第二季與以往同期數字比較，足以令人感到有限度的樂觀降低，主要原因是僱主和廠家方面對於救生設備和用具有大量的增加。

李氏証實，在一九七三年勞工死亡事件有六十五宗，而在今年同期只有五十二宗，從這事實反映出，保護勞工法例的確是積極地推行保護勞工生命的安全。

他呼籲僱主和廠家，應該積極做好安全防範措施，而本身的成本和方法又極之簡單，不但確保工人的生命安全，而且又使到本身的利潤不致降低。

李氏讚揚本港勞工處設立的工業安全訓練班，其中畢業的一千五百多位勞工，對於協助受傷工人的救護工作，有極大的幫助。

在本年度第二季勞工死亡五十二名中，從高處跌下的死亡佔去其中半數，此等意外通常發生於工廠、貨倉、船塢及建築地盤。李氏希望管方提供足夠的防護頭盔，加設欄杆和保護網，採取廉宜有效的預防措施，相信對於受傷人數的減低有所幫助。

貫通調景嶺山道竣工 施祖祥王華生主持啓用

【本報訊】觀塘四山分區委員會主席王華生月前捐資六千元，資助觀塘青年服務團修築自調景嶺通往油塘之山道，並由政府房屋司署供應英坭，修築工程自去月底動工，路長四百餘呎，由觀塘青年服務團之二百餘名青年學生，利用暑假餘暇，義務修築，於今全部工程經已完竣，日昨請由九龍民政專員施祖祥，觀塘四山區委會主席王華生主持啓用禮。各界人士及觀塘青年服務團員等數百人參加，場面異常熱鬧。

抽水後不平衡 貨車跌落海中

圖為在銅鑼灣海旁跌落海中的巨型貨車，事後由工程車拖回岸上。（本報記者姚漢錦攝）

【本報訊】一輛海鮮批發公司的貨車，昨晚在銅鑼灣海旁抽海水，貨車抽進海水後，車身不平衡，整部貨車跌落海中，幸而無人受傷。

事發在昨晚八時半，當時一輛萬生海鮮批發的貨車，編號BJ五〇六號是一輛七噸重的貨車，在銅鑼灣避風塘附近抽海水，當海水被抽上貨車後，可能由於頭重脚輕的關係，整部貨車在失去平衡下，陸然一聲，跌落海中，幸而在貨車上的伙記機警，在貨車落海前先跳離貨車，所以並沒有人受傷。事發後工程車到場，將海中貨車吊上岸。

利興金基大厦 即日起可入伙

筲箕灣東大街一四一至一四五號金基大廈，現已由工務局發給入伙紙，即日入伙。

該大廈樓高廿二層，每層四單位，每單位三房一廳，全部出租，居住單位，月租六百二十元（包差餉），房房有窗，陽光空氣充足，且設備完善，浴室顏色潔具、浴缸，地台舖顏色紙皮石，厨房則鑲白磁磚，地台紙皮石，并配磁盆、電燈、電話，均設有總綫，一經接駁，即可使用。同時，大廈設有電視總天綫，各戶無須另行安裝。

該大廈為利興置業有限公司營業，有意租用，請到德輔道中五四至五八號利興大厦八樓洽租。

至于地下舖位，已分租與銀行、超級市場等，尚餘一舖位及二、三、四樓，適合酒樓、百貨、學校等用途，每層四千餘呎。

附圖為金基大厦壯觀。

雜誌負責人接待婦女界 呼籲女性認清時代責任

圖為：象牙塔外社長張永珍，總編輯霍麗娜與朱連芬等於座談後合影。

來自各階層婦女領袖朱連芬等，昨日下午聯袂訪問本港一本婦女雜誌——「象牙塔外」的負責人張永珍女士和霍麗娜小姐，並以婦女今天所處的地位，及對社會應負的責任為題，舉行了座談。張永珍首先說明「象牙塔外」在國際婦女年出版所具的時代意義，她指出要拔除根深蒂固，把女人視為弱者的封建觀念，是必須婦女們自己拿出強者的條件和毅力。繼由「彩蒲仙」學校校長、何文田坊會婦女部主任朱連芬發表意見，朱氏強調婦女不應該甘心再作徒足觀玩的籠中彩雀，而是應該展翅高飛，在遼濶的長空中，透視大千世界。最後她盛讚「象牙塔外」雜誌在嚴肅中帶有輕鬆的風格和內容，認為它是一本別開生面，如梁任公所謂「大海潮音，作獅子吼」的婦女讀物。因此她不僅籲請婦女界全力支持愛護這本屬於婦女自己的雜誌，而亦同時認為它對幫助男士了解今天婦女問題具有一定價值的一種刊物。據悉：該雜誌第二期業已出版，港九各書報攤均有代售。本期內容，圖文均極精彩，計有：球迷的「火辣辣女班主」，山泉子的「南番順的梳起女」，琥珀的「秋瑾及其詩詞」等。

理工學院學生 廿二時裝表演

【本報訊】由理工學院紡織工業系時裝工藝學學員籌辦的第四屆時裝表演，將於八月廿二日（星期五）下午五時三十分，開始在半島酒店大舞廳內隆重舉行。經過六個多月的籌備和接受扮演模特兒及儀態等教導後，今次將展出凡四十五套全部由學生設計、裁剪、縫紉及表演的新裝，包括常服、套裝、便服及晚禮服等四種，其中還有五套男仕服裝展出。衣服主要色調是本年度流行的綠色。這次時裝表演，是由瑞興公司贊助。

湛山寺 啓德盂蘭盛會

【本報訊】農曆七月十五日（本星期四日），為佛教之僧自恣日，湛山寺按例由昨日（星期二日）起啓建盂蘭盆盛會三永日，以期普利冥陽，成就善信之孝思。法會期間，由佛教大德率衆精素念佛，至十五日圓滿之夕，並設放大蒙山施食一堂，以此功德，迴向護法先靈，往生淨土。法會歡迎各界附荐，超度先人，湛山寺同人，恭邀教內外人士蒞臨，隨喜禮佛，共植勝因。該寺離清水灣大澳門巴士總站甚近交通方便。

廠商會呼籲歐市 援助港紡業困難

【本報訊】香港中華廠商聯合會，就工商署日前對輸往歐洲共同市場紡織品所採取之新措施，發表意見。

該會發言人稱：日前歐洲共同市場與香港達成之紡織品協議，已使本港廠商遭遇極大困難，該會認為工商署之新措施，當能減輕目前之部份困難，該會對工商署再派遣代表團前往共同市場，解釋本港廠商、出口及海外入口商面臨之嚴重困境，尤其表示支持。至於廠商能否將因受停止簽發出口證而滯留本港之存貨付運，極表關注，並希望港府及共市當局能作出過渡性之安排，解決此一問題。該會並向歐洲共同市場當局提出呼籲，要求對紡織業目前遭遇之嚴重困境，給予同情與援助，務使能夠恢復正常貿易。尤其是若干類紡織品，由於限額短少，情形更為嚴重，希望共市當局能予特別處理。

該會發言人透露：署理工商署署長麥理覺，已同意於本月二十一日下午五時三十分，蒞臨干諾道中六十四號廠商會大厦聯誼廳，解釋工商署對減輕目前困難處境，及為恢復本港正常貿易所採取之措施。

沙巴國家公園

自從這個公園建立以來，它越來越聞名，吸引了不少本地與外國的遊客。所有的設備，包括住宿的山上小屋也要在一個月前預定才行，尤其是在每年的四月、七月及八月間遊客特別多。

一九七三年到此遊玩的旅客中有三十五仙是……

……這里再經過一句鐘的往上爬便可到達山頂。這里斜度最大的二千呎高的山，由於有木製成的梯級所以爬起來容易多了。在最高一個憩息茅屋的爬山者，可以在清晨……

特別分類廣告 日晚報聯刊
每段六個位，或排雙格。
每天日晚報合共收費三十五元 連刊七天
上期收費 不折不扣
此種廣告祇以普通廣告為限，故事及醫藥除外。

士蘭羅 ITT SCHAUB-LORENZ
有識之士 用羅蘭士

八個電子感應選台・自動穩定彩色・新型控制旋鈕・
26吋 1446型
分期月供 $220

超薄型110°顯像管・桃木機身・八個電子感應選台
20吋 1442型
分期月供 $180

超薄型110°顯像管・八個電子感應選台 超時代新欵式・
20吋 1440型

超音波無綫遙遠控制・八個電子感應選台・特設插掣：接駁耳筒・錄音機・揚聲器・
26吋 2700型

桃木機身・新型琴鍵選台掣・
20吋 1341型
分期月供 $160

迎歡律一 優從期首 現金分期
港澳各大電器行均有代售
想歎世界你都買番架羅蘭士喇
總代理：旗昌洋行 電話：H228086
香港陳列室：於仁大厦二樓商場103室
九龍陳列室：彌敦道440號地下

香港 皇后 豪華 京都 皇都 永華 太平
九龍 麗聲 新聲 快樂 金冠 金門 寶聲 國寶
聯邦 國際 萬年 美麗宮 光華 寶華
明天 四綫 五場 兩映 午夜場
客滿最早 紀錄最高 口碑最好
不同的觀衆 不同的感受 知識份子讚許
當你感覺自己是天才時，你已經是白痴了
許冠文 許冠傑 許冠英
許冠文 導演
鄒文懷 監製
the last message
天才與白痴

喬宏 艾迪 陸
大蓮花 樂隊 聯合演出
劉一田 顧嘉輝 特別客串
康許 王姜 馮石
預售三天座券
午夜場撲飛辛苦
免向隅請快的行
・兒童不宜・
嘉禾・許氏聯合

香港工科學校 新班開課
灣仔軒尼詩道274—288號二樓H753341
彌敦道593廖創興銀行大廈3樓K305075
深水埗大埔道92-101號K953774
西環皇后大道西501-511號2樓H485447
電機工程 冷氣工程 無綫電 航海電報 工商管理 數學專科 時裝設計 室內設計 廣告設計 建築工程 機械工程
部記全科 會計全科 洋行實務 信札速記 打字日文 英語會話 F1—F5 初學—P6 成人字母 英語拼音

信望愛英文中學擴班招生
班級：本校擴充課室，增添設備，內有圖書室、實驗室、音樂室等，現擴班招F1至F3中一至中三新生。
報名：即日開始。
考試：報名時通知，凡持有升中會考證者可免試入學。
備註：本校由教會設有獎助學額二百名，專供家境清貧，成績優異之學生申請。
校址：葵涌青山道屏麗徑名賓樓（英華酒家隔鄰）
電話：一二一二〇三七七二

百利大酒樓
香港英皇道六至八號
正宗粵菜
名茶美點
婚筵壽讌

美家牌 吸油煙機
是厨房必備恩物
減價期內$360包安裝
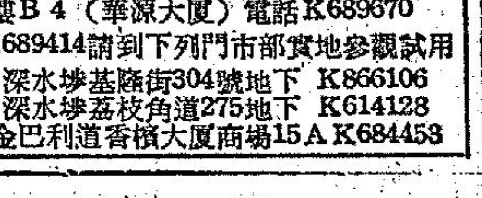
總代理全球儀器公司彌敦道87—93三樓B4（華源大厦）電話K689670
K689414請到下列門市部實地參觀試用
深水埗基隆街304號地下 K866106
深水埗荔枝角道275地下 K614128
金巴利道香檳大厦商場15A K684453

麗宮
狂滿三日 第四天映
迪斯尼卡通彩色七片
仙履奇緣
栩栩如生 個個鬼馬 個個動物入
同場加映 奇異的動物

捐血救人
請到夏慤道香港紅十字會總部
二十五人以上參加可派流動隊前往辦理
電話：二八二零二一

最爾德斯汀荷夫曼 一十一面孔 人十種性格 出狀百令人噴飯
後天 從影以來最佳代表作
笑料如連珠！
利舞臺 國賓 影都 英京
特別時間 十二點四 兩點半 五點四 七點半 九點八

小人物 LITTLE BIG MAN

沙巴國家公園

【沙巴通訊】「京那峇魯」（中國寡婦山）山爲沙巴州的最高山。以卡達山話以講「阿京那峇魯」的意思是「受人崇敬的葬身地」。凡是來到沙巴的遊客，大多數都想去遊一下這座高山。

每年都有數以千計的遊人到過這個處在中國寡婦山花崗岩上的京那峇魯國家公園。中國寡婦山的最高峯羅氏峯是一萬三千四百五十五呎。這座山是在喜馬拉雅山和新畿內亞之間。

雖然我們這次是乘坐吉普車上去，並不需要甚麼特別的本領，可是疲憊極了；任何身體強壯的都可爬到山頂。

佔地廣達三百零一平方哩的公園總部，距離哥打京那峇魯五十七哩。

由哥打京那峇魯行了廿二哩便可到達淡巴魯里，然後經過三十五英里崎嶇以及灰塵的石子路。

旅客祇要花費七元八角錢的車費便可乘吉普車到達國家公園。

公園總部有旅館、木造別墅、貴賓屋等出租。每人每晚的住宿費祇二元，學生則半價，而且可以租到被單，這些設備可容納四十人。每間木造別墅有兩間臥房，可容納四人至六人，每間每晚的房租是五十五元至七十元。

那座建立於一九七二年的食堂爲旅客用餐的集中地點，由於天氣寒冷，食堂內設有一個大火爐。

在公園里種有代表沙巴各地區的八百多種胡姬花。

在公園的一個陳列室中，可見到五百多種鳥類的標本，整個公園中見不到大種的獸類如人猿等，但可見到猴子及鼠鹿等。

中國寡婦山的最高峯是於一八五一年，由一名納閩島的公務員修羅爵士最先征服，所以命

沙巴中國寡婦山國家公園的別墅。

自從這個公園建立以來，它遠來越聞名，吸引了不少本地與外國的遊客。所有的設備，包括住宿的山上小屋也要在一個月前預定才行，尤其是在每年的四月、七月及八月間遊客特別多。

一九七三年到此遊玩的旅客中有三十巴仙是外國遊客，七四年有廿六巴仙外國遊客，每年有四十巴仙來到這裡的遊客爬上這座山。

若是旅客要爬上山頂，那麼就要僱用當局的嚮導才能爬上山頂，每名嚮導每日的收費是十元，每名挑夫每日五元。

由海拔六千呎高的山上開始要走山路往上爬。

由山中小徑步行到八千九百呎處才有一間憩息茅屋。

隨着再往上爬便可到達一萬一千呎處的「巴拿拉班」憩息茅屋，然後在一萬二千五百呎處「沙挪沙挪」是處在最高的一間茅屋，從這里再經過一句鐘的往上爬便可到達山頂。

這里斜度最大的二千呎高的山，由於有木製成的梯級所以爬起來容易多了。

在最高一個憩息茅屋的爬山者，可以在清晨啓程爬上山頂。

這是所爬山的人士應該特別注意的是約於早上九時霧來以後，會將整個山頂蓋住，白茫茫的一片，那麼就會迷路在山上，無法下山。

在山頂上，向北望去可見到菲律賓南部的島嶼，南面可望見到加里曼丹。

回程由山頂需要花費約六小時的時間才能回到國家公園總部，所以要在中午以前啓程，否則就要在途中再過一夜。

因爲平常在大清早上，這座山頂的天氣都很晴朗，所以爬山的人士最好遵照爬山嚮導的勸告，盡早在清晨啓程。

國家公園路綫指示圖。

各地通訊

博物院蔣公銅像 陳一帆百日完工

【台北通訊】「那慈祥的笑容、智的神采，是多麼熟悉？」雕塑家陳一帆在短短一百天的時間內，將 總統蔣公長留於我們每個人心中的音容，翔實地表現在他恭塑的銅像上。

這座銅像是國立故宮博物院爲紀念 總統蔣公，特別請陳一帆塑造的，如今這座九尺高的雕像已經設計完成，正在鑄銅中。

陳一帆感觸萬千的說：「八年前，我第一次爲中正理工學院雕塑 總統銅像時，我的心情十分愉快；但是現在情況完全不同，幾個月來，一直被悲哀的情緒籠罩着，淚水時時湧上眼眶，越想表現其偉大，卻越覺得手笨心拙。」

當陳一帆塑造這座紀念銅像期間，故宮博物院長蔣復璁曾數度參與，指正缺點；愼重又誠懇的態度，令陳一帆深感敬佩。此外，總統府資政陳立夫、中央黨部副秘書長秦孝儀，以及內政部長林金生等，都曾熱心指導，共同促使這座銅像塑造的更爲傳神。

紀念 總統蔣公的塑像，應該有感人的力量，教育人的啓示，更重要的是讓所有瞻仰的人，覺得這位偉人的精神與大家長相左右。

陳一帆在軍中服役時，已研讀過有關 總統蔣公的很多著作，深深瞭解 蔣總統畢生爲救國救民、承繼中華文化道統所做的一切，所以在他從事這項極有意義的工作時，儘其所能的將自己的感受表達出來。

過去我們所見到的 總統蔣公銅像，有全身或半身，有坐姿、站姿或是騎馬英姿，而陳一帆這次應故宮博物院邀請所設計的銅像，經過許多親近 總統蔣公的人所研究，他們一致覺得 總統生平最喜歡讀書，學識淵博，要表現這種博學多能，除在氣質風度上，不妨依照他平時的習慣，設計手中握着一本厚厚的書。

陳一帆在塑造時，曾經有人問他那是一本甚麼？他覺得這個答案還是留待觀賞者自己解釋吧！三民主義也好，聖經也好，「革命需要學問」，這本書正是一個很好的啓示。

陳一帆住在新店一座普通平房裏，雕塑一座九尺高的塑像是不可能的；因此他只得先在屋裏完成小型的初稿，然後移往屋外院子裏放大。藝術家工作的時候，只要靈感一來，陳一帆常常甚麼事都會忘記，站在木櫈上，一面專心雕塑，渴了，太太遞茶水給他；天黑了，太太幫他點亮電燈；蚊蟲來了，還得替他點蚊香、打扇。雖然很辛苦，不過他們夫婦把塑造這個銅像視爲一種榮譽，全心全力的希望將塑像做好，做到令大家滿意。

薛光前博士看了初稿後，曾請陳一帆以此爲依據，再鑄造一個三尺高半身銅像，往美國，在本月十二日已運到，在紐約將於十月揭幕，安置在紐約聖若望大學中正廳內供國際人士瞻仰。

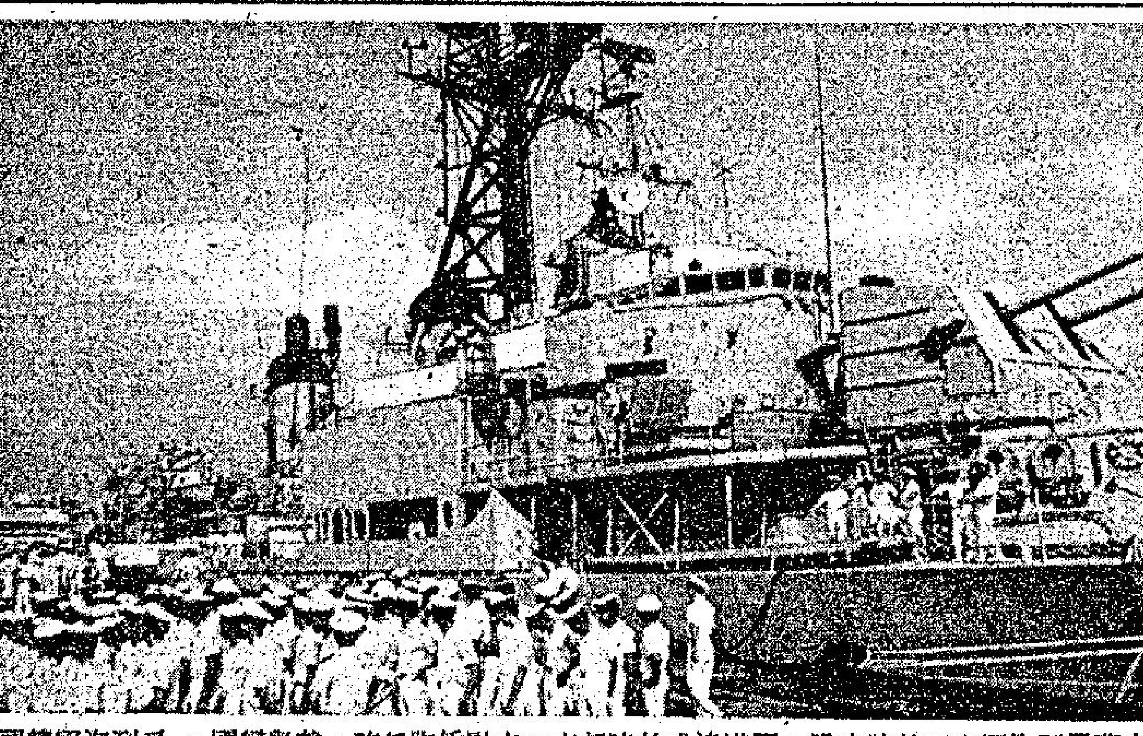

中華民國海軍六四敦睦支隊，圓滿達成敦睦邦交，宣慰僑胞任務，載譽歸國，受到海軍總司令宋長志上將，以及地區軍政首長、各界來賓千餘人的熱烈歡迎。這支由兩艘軍艦，及海軍官校應屆畢業生、官校鼓號樂隊與學生儀隊組成的敦睦支隊，在卅二天的航程中，先後訪問了東南亞的新加坡、以及太平洋中的美軍關島基地，轉達政府對僑胞的關懷，並訪問友邦各界，敦睦邦交。

專家巧製「蠟」味飯 撲殺野鼠保護農作

【台北訊】台灣植物保護中心的科學家們，已經烹製成一道美味可口的「蠟」味飯，專供本省田間的野鼠食用。

台灣植物保護中心農藥毒理組組長古德業博士表示：這種「蠟」味飯，不是農曆年所吃的「臘」味飯，而是將糙米及樹薯粉製成的餌料，內中滲入石蠟而成。其目的當然不是在饑餓老鼠，因爲餌料內還加了殺鼠毒劑。在初步的田間試驗結果顯示，田間的野鼠對這道新式食物的接受性頗佳，沒有明顯的排斥現象產生。

根據台灣植物保護中心農藥毒理組的研究，以碎米、樹薯粉爲主的毒餌於放置田間後易潮解、黴腐及受雨水沖散，以致降低毒餌的效果，爲了改善餌料在田間的持久性，在餌料中滲入適當比率的石蠟即可防潮、防霉與防水。此外，野鼠性喜磨牙，吃食時有時用前腳捧物的習慣，因此對蠟味做成的硬塊餌料甚爲喜愛。經過該中心在台灣中部地區的調查，發現爲害農作物的主要野鼠以體形大小排列，依次爲鬼鼠、溝鼠、小黃腹鼠、赤背條鼠及月鼠。最常受害的作物有落花生、水稻和甘蔗。

根據世界糧農組織統計，每年由鼠類造成糧食的損失約佔全世界糧食收獲的百分之五，此數足可供十三億人口食用一年。本省地處亞熱帶，四季氣候溫和，且農地劃分複雜，因此造成鼠類許多良好的棲息場所，鼠害甚爲嚴重。由近年來的調查估計，台灣鼠隻數目約爲人口的四倍，以每隻每年消耗糧食五台斤計算，每年總消耗糧食幾達廿八萬噸。

另外根據美國野鼠防治專家布爾氏於一九七三年發表的研究報告，一隻老鼠每天消耗食物約廿克，產生七十毫克糞便及十六毫克的尿，附帶的留下許多體毛，使大量食物遭到汚穢，因而若把這些因素推算在內，則本省每年因鼠類所造成的糧食總損耗量，當遠超過廿八萬公噸了。

古德業博士說：鼠害的一般防治方法有陷阱法、灌水法、電殺法、天敵法、病菌法、燻蒸法（毒氣法）及毒餌法，其中以最後的一種毒餌法普遍爲各國所採用，經過試驗，初步證明十分有效的「蠟」味飯，就是毒餌的一種。

香港醫學會 醫學常識解答

從未性交會否患性病

急知人君問：

㈠如從未性交，會否患上性病？性病會否遺傳？

㈡政府何處有性病診所？

香港醫學會答：

㈠性病就是從性交傳染得來的疾病，性病主要有兩種，即淋病及梅毒。梅毒菌亦可能從接吻傳染。此外並無任何其他途徑可以染到性病。性病亦不會直接遺傳，雖然初生嬰兒可能患上先天性梅毒，但其原因是孕婦患有梅毒而未加以確實治療，因而梅毒通過胎盆而傳染給胎兒，因此在出生後引致先天性梅毒，但這是一種在懷孕期之傳染病，而並非遺傳得來。

㈡政府有性病診所遍佈港九各地，男性與女性病者分開診症，所有性病診所皆不收費用，亦不需介紹信，可以替市民作各種檢驗包括驗血，及作所需之治療。

男性性病診所設於香港灣仔大道東鄧肇堅醫院，香港西營盤國家醫院門診部，及九龍亞士匪道男性性病診所。女性性病診所則設於香港灣仔大道東鄧肇堅醫院，香港西營盤國家醫院門診部，香港仔賽馬會診所，九龍砲台街油蔴地馬會診所，新界大埔賽馬會診所，上水賽馬會診所，及元朗賽馬會診所等。

鷄眼的成因

心急人君問：

㈠鷄眼的成因是甚麼？如不治理，會有甚麼後果？

㈡如何可以除掉鷄眼？可否施外科手術？是否很痛楚？

㈢患鷄眼者可否到政府皮膚專科診所求醫？地址在何處？

香港醫學會答：

㈠鷄眼是皮膚表皮之角層肥大，因間歇性受壓而致，所以多生於足部及手部。皮質角層加厚以成圓椎形，尖端向內，壓抑皮膚之神經末稍，所以痛楚。如不治理，則病徵持續，但並不會有嚴重後果。

㈡唯一徹底除掉鷄眼之方法就是用藥物敷上或用電烙術，或用外科手術以割除。手術要由西醫執行，通常利用局部麻醉，所以不需憂慮痛楚。此外，患者亦應注意所穿之鞋，不要穿不合適之鞋以免皮膚受壓，則可以避免鷄眼重覆發生。

㈢鷄眼屬皮膚疾病，政府有皮膚專科診所設於港九各處，歡迎市民到診。在港島方面，皮膚診所設於北角柏立基健康院，灣仔貝夫人健康院，筲箕灣馬會診所及九如坊中區健康院內。在九龍方面，則設於砲台街油蔴地馬會診所及石硤尾診所內。以上各政府皮膚科診所歡迎市民到診，不需介紹信。如持有醫生介紹信，則除上述各診所外，還可以到西營盤國家醫院門診部及伊利沙伯醫院專科診所看皮膚專科西醫。

關節炎如何產生

尹淑儀君問：

㈠關節炎如何產生？有何病徵？

㈡關節炎是否不能痊愈？

香港醫學會答：

㈠關節炎種類繁多，較常見的急性關節炎有風濕性關節炎、痛風性關節炎、化膿性關節炎等。慢性的關節炎有類風濕性關節炎和骨關節炎等。至於關節炎的起因各有不同，不能一概而論。例如風濕性關節炎的起因是由於患者受到溶血性鏈球菌的感染，使身體內的抗原系統產生特殊的反應，又如化膿性關節炎，是患者的關節受到鏈球菌、葡萄球菌或肺炎雙球菌的直接感染所致。至於痛風性關節炎，起因是由於患者體內尿酸過多。其他種種成因亦各有不同。

關節炎的病徵是關節部位有痛楚、紅腫和溫度上升等發炎現象。尤其是急性的關節炎，這種病徵更爲顯著，甚至有發熱，和有周身不適的感覺。至於慢性關節炎，只有輕微痛楚和僵硬的感覺，病徵是與日俱增。㈡一般而言，急性關節炎若得到及時和適當的藥物治療，可能有痊愈的希望。但慢性關節炎多會有變形，藥物和物理治療可阻延病情惡化，但多不能徹底治愈。

代溝問題拍成諧趣喜劇

每一個家庭都面臨着代溝問題，父母親與成長的子女有矛盾，迪士尼電影公司就這一個熱門的題材，拍成了諧趣喜劇「新潮爸爸嬌嬌女」，這部片由在銀幕上演典型美國青年名噪一時的英俊男星冠羅素，與銀壇玉女嘉芙蓮高蒂，分別担任主角，美國著名電視紅星卜克遜做那個有趣的新潮爸爸，艷麗女星巴巴拉荔珠是嬌嬌女的母親，身高幾達六英尺的。

冠羅素，自十二年前與貓王皮禮士利在一部片出現後，立即被迪士尼公司羅致，一九六六年簽約拍片，後來替迪士尼公司拍了許多部片，其中使影迷印象最深刻的是「鬼馬隱形人」，

圖爲嘉芙蓮高蒂與冠羅素在「新潮爸爸嬌嬌女」片中惹笑的一幕。

他在「新潮爸爸嬌嬌女」內是個活躍的青年，外型斯文，實際上非常好動，他是美國壘球健將，許多大名氣球隊邀他入隊，他都拒絕而去替小球隊効勞，曾打傷了肩膀不能出場。他在「新潮爸爸嬌嬌女」內，充份表現一個純粹的時代青年，他擁有廣大的美國少年影迷。

拍片的題材健康適合全家人欣賞的迪士尼公司，在「新潮爸爸嬌嬌女」內，敘述了現代做父親担心女兒的複雜及麻煩，及如何指引她去物色適當的丈夫，其中產生兩代觀點的衝突，做父母親的狼狽相，導演溫遜麥伊維提，用極有趣及惹笑的手法來描寫，使影迷看得開心。

冠羅素十歲時已開始演戲，在一部壘球片內露過臉，殊不知若干年後，是典型的美國青年。他獨居在距離影城一百英里的山區小平房，穿着簡單，家庭佈置亦很簡單。

銀色手記

夏雲

司儀人才最重要 一掃積弱觀衆之福

有人以爲我對麗的電視有偏見，所以對他們的節目往往「彈」多「讚」少。

實在呢，眞是冤枉大老爺！對於目前兩家電視台的節目，我都是該讚就讚，該彈就彈，完全一視同仁，白紙黑字印得清清楚楚，騙不得人的。

幾天前，麗的實地轉播全港業餘歌唱決賽，由麗的三個藝員担任司儀，其中黃淑儀與邱偉棠就値得一讚！黃淑儀的儀表、台風、談吐、聲調與表情，都用得恰到好處，使現場氣氛生色不少；而邱偉棠比前大有進步，做到揮洒自如；比較之下，劉志榮就顯得生硬而稚嫩了，他缺乏隨機應變的急智，便給邱偉棠搶了鏡頭。要做一個成功的司儀，急智是必備的條件。

信心十足地宣佈：自九月份開始，保証麗的出現煥然一新的精采面目。作爲觀衆的我們，自然盼望他的話是十足地兌現，以便滿足眼福與耳福之餘，同時也會爲他們之掃除「積弱」，爭一口氣而鼓掌哩！

老實說，以現在麗的中文台節目，的確難與無綫抗衡的。從週一至週日，且不說別的，僅是每天播映的兩套粵語片，有些已陳舊到發了霉還不算，並且重覆又重覆的播映，假如誰有這份閒心與耐性的看了又看，能夠「百看不厭」的話，敢說整部戲的對白，他一定可以一句不漏的全部唸出來啦！

爲什麼要這樣浪費觀衆的時間？何況得來的是惹起反感的效果？

無綫的鍾景輝「移師」麗的已成定局，風傳因麗的銀彈政策厲害，給他的薪酬加倍，並賦以最高權力，可直接支配一切。同時，又傳雲影旺辭職與此有關，因爲有人暗示「有我就冇她，有她就冇我」之故焉。

影壇近事

章行

吳宇森編寫新作 阿傑解囊爲宣傳

一方面，吳宇森在爲他加盟嘉禾後，執導的第一部片「鐵漢柔情」策劃一些宣傳的事情；另一方面，吳宇森也埋頭度橋，編寫一部大片的劇本。

前者，由於「鐵漢柔情」的卡士大，計有胡錦、恬妮和于洋等。照道理，應該是可以大大的宣傳一番。

吳宇森爲了希望這部片收得，於是，與宣傳部的人商量，定下宣傳計劃。

至於目前在收集資料、素材，埋頭度橋的新片，吳宇森祇透露了一點：以民初的江湖人物事蹟爲題材，搬上銀幕，拍成影片。

吳宇森要拍這部片的動機，在很久以前，便已經有了。

吳宇森表示：爲了這部片拍得好，他決定像許氏兄弟一般，花一兩年時間，編寫劇本，包括該人物的生平事蹟，時代特色，樣樣都要非常考究。

許冠傑的「天才與白痴」新唱片推出了，這張長壽唱片，除了「天才與白痴」的主題曲和「天才白痴夢」、「天才白痴往日情」外，尚有其他名曲多闋，全部以粵語演唱。

許冠傑最近，爲了這張唱片，也爲了「天才與白痴」的早場和午夜場，花了很多錢。

記得，許冠傑的「鬼馬雙星」，翻版唱片商，便已經賺了十多萬元，可以見得，這張唱片的銷數是多少了。

此次，朋友們知道許冠傑又有新唱片推出，紛紛向他索取，許冠傑是個慷慨的人，祇要有唱片在身旁，他是毫不吝嗇的。每張唱片十多元，送出一百幾十張，這數條便非常可觀了。

再者，許傑冠與許冠文主演的「天才與白痴」放映午夜場和早場，朋友們訂票困難，紛紛叫許冠傑代訂，這一條數，自然又要他掏腰包了。

吳思遠破例 執導廣告片

，若是給普通的電視廣告公司，非得一個月不可。大導演來執導電視廣告短片，吳思遠這是破例而爲，他笑說爲自己影片「乜都肯制」了。這部電視廣告是以陳耀林爲主角的，陳耀林在「廉政風暴」中擔任廉署人員的重要角色。而廣告片也加插這「廉政風暴」的精彩鏡頭。

爲了拍攝一個「廉政風暴」的電視廣告短片，吳思遠徹夜不眠，到昨天早上才大功告成，吳思遠舒一口氣說：這電視廣告要得這樣急，是因爲前日有人看完試片之後，覺得這部「廉政風暴」實在有爆炸性，是港台前所未有見的影片，因此森寶力飲品公司便看中這部將會哄動的影片，主事人找吳思遠磋商，贊助這部片的電視廣告，做一次互惠性質的宣傳。

吳思遠說這當然是最好的事，但爲了趕着登出播映，他前日馬上策劃、開鏡，以迄昨凌晨全部完成，馬上便拿去沖印配音，森寶力公司的主事人說這亦祇有吳思遠他們拍慣電影且腦筋靈活的人才能這樣高速度完成一套廣告片，能立即有得供應電視台播出，以配合這部片的即將公映，總算不枉這一日一夜的辛勞了。

圖爲「廉政風暴」片中，廉署高級人員查控外籍貪汚警司的鏡頭。

騷星達玲

公龍

組成鐵三角，盡力一博！

明星與我

依蓮

起用全新卡士 格外有眞實感

吳思遠編導「廉政風暴」，有很多創新的特色，除了正面拍攝警察貪汚情形爲本港電影有史以來所首見外，在演員方面，也有非常大膽之創舉。

「廉政風暴」戲中主要人物，除了幾個高級警官「郭伯」、「亨達」和廉署主管，由外籍演員飾演外，其餘人物如「劉探長」、「陳探長」、「四、六」（警察新丁）、「德叔」（老差骨）、劉太太、賭檔老闆等等，沒有一個是影迷崇拜的大明星，甚至連我們爲娛樂消息的人也覺得非常陌生。

然而，在看過試映之後，才知吳思遠完全聘用新面孔演出的理由，他是在盡力求取眞實感，才不用人皆認識的大明星，因爲觀衆祇要見到銀幕上大明星的影像，心裏就知道他在做戲，而我們看「廉」片時，正由於所有演員都比較陌生，因而覺得劇中人物與故事情節充滿眞實感，完全達到栩栩如生之境界，而使人更易聯想起曾經在本港發生的大貪汚案的案中人物，甚至覺得他們就是案中人物現身銀幕。

奇怪的就是這一批不見經傳的演員，演起戲來都很老練，竟然能把自己飾演的人物演得維妙維肖，純任自然，絲毫不着斧斤之痕，尤其是演劉探長、豪哥、英姐的幾個，更爲出色。

問吳思遠怎樣找來這一批名氣不響而又如此會演戲的人？吳思遠說，他們的確大多數有出乎意料的好表現，大概是大家對劇中人物早已知得不少之故，但亦有拍一個鏡頭NG（重拍）十多次的例子。不過，爲求本片給予觀衆以更眞實的感覺，他們一開頭就是決定不用大牌明星的。

至於那幾位外籍演員，演亨達的歷奇，和演郭伯的東尼普賓，不但演技不俗，樣貌也有八分神似曾轟動全世界的香港貪汚案的主角，將來觀衆在銀幕上看到一切，當知所說絕不誇張。

杜明妮艷名遍傳 初在銀幕亮相

對香港的觀衆來說，杜明妮仙黛是聞名已久的法國女星。當她以「初戀」、「同流人」、「芬氏花園」崛起歐美影壇，獲得浩浩蕩蕩的宣傳時，香港風聞艷名，一度也想請得遊駕，拍拍「香妃」，可惜箇妮子眼中只有貝托納西、安東尼奧尼、英瑪保曼，連杜魯福都嫌小眉小眼一點，不肯接受本港大導之請，遂使香港觀衆緣慳一面了。

經過一陣的鋒芒畢露，杜明妮漸漸的安頓下來演戲，當母親和情人生活於法國巴大里的郊區，種蘭看書，看來，她不會像「初戀」的仙麗邀郡主一樣，走向悲劇結局的路途。

麥西美倫響兒在選金髮、深藍眼睛，雙腿修長的杜明妮演「初戀」那個多情而又無情、風情而又薄情的少女時，首先，是爲杜明妮一種外冷內熱，卻如磁石般吸引人的素質；其次，他研究她十四歲離開天主教父母的家庭，開始過獨立自主而任性的生活，個性與屠格涅夫筆下每個少男皆憧憬的初戀情人，有相似之處。他的眼光不錯，在明妮以不演又演，在銀幕上如衝破黑雲的月亮，令人屏息凝神。

杜明妮只廿五歲，但從十四歲到廿四歲之間的十年，她生活內涵的多姿多采，勝於活了五十年的女人。她現在過比較平靜的生活，但並不表示她會一直安定下去。說不定有一天，她內心的不安定情緒，又會使她如旋風般攪拂社交圈的男士了。

圖示杜明妮仙黛本已美艷絕倫，在「初戀」中，經唯美攝影手法的渲染，更美至令人屏氣凝神。

淺彈輕唱

丹鳳

並不例外

麗的由張清編導的話劇節目「本地薑」，隨着鍾景輝於九月加盟而取消。這位話劇大師上任即將執導新的話劇。本地薑唔辣，原來電視圈也不例外。

製片新橋

許多女星都喜歡讓「星媽」來亮相一下，一來是增加聲勢，二來是有母親在旁邊，增添了幾分純情的味道。

製片家們有沒有想到，開拍一部「八婆團」，邀請所有星媽合作演出，勢必熱鬧兼賣座，好「橋」也。

個個打得

「保鑣」雖然是個頗引人入勝的節目，但多看了也有不少「大醇小疵」之處。

最大的毛病，是每位俠客的武功如何，似乎有互相矛盾之處。

影樂圈

張徹新星丁華龍 演紅孩兒受好評

動作大師張徹導演的神話鉅片「紅孩兒」，是一部以激烈的打鬥、變化莫測的電影特技拍成的超級神話片，動人的故事採自我國著名小說「西遊記」，堪稱爲老少咸宜的一部電影傑作。

「紅孩兒」演員陣容強大，老將新秀齊集一堂，計有紅星胡錦飾演鐵扇公主，江島飾演牛魔王，蔡弘飾演天神，以及張徹導演發掘的新星丁華龍、劉中群、張傳麗、趙麗娟、沈頤利、楊奎玉等等。

張徹導演曾公開表示，在「紅孩兒」裡飾演主角紅孩兒的丁華龍、飾演孫悟空的劉中群，都是一流的動作片新彗星。

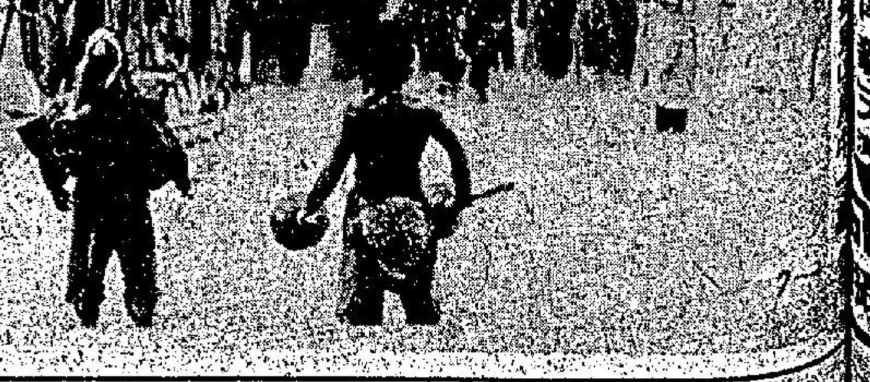

碧血映紅粧

諸葛青雲著 余丹青插圖

「是！多謝師傅訓示！」

「還有，我準備以一個月的時間，造就妳成爲當代武林中頂兒尖兒的高手，這是空前未有的福緣，但在上半個月中，妳必須忍受空前未有的苦難，妳能熬得住嗎？」

「弟子能熬得住。」

「我必須再提醒妳，要想在半個月當中脫胎換骨，伐毛洗髓，那等於是一場生死刼難，能熬過上半個月，妳就將成爲天下第一高手，否則，不但前功盡棄，連小命也難以保全。所以，如果妳自信沒有把握，現在退出還來得及。」

「不！」白君玉一挫銀牙，毅然接道：「弟子已將生死置諸度外。」

杜素文沉聲道：「那將比死的滋味更難受，我決不是危言聳聽。」

「弟子能忍！」

「好！不愧是我的好徒弟！」杜素文臉上綻出笑容，伸手將白君玉拉近身邊，將其全身骨骼一一揣摩一過之後，才非常滿意地點首笑道：「好，好，比我所預期的還要好。」

她一手一個，拉着兩個年輕人，緩步穿過一條丈許長的甬道，進入一間寬敞的大廳中，視界也隨之豁然開朗。這是一個寬敞而又深幽的天然石洞，經過人工修飾之後，格成一個大型的客廳，和若干個小間，佈置得淡雅悅目，置身其間，根本就不覺得自己是住在一個天然石洞之中。

洞頂嵌着數十顆大小不一的夜明珠，那柔和的珠光，照耀得全洞明如白晝。

大廳中一角，丹爐中爐火正旺，一股清香，迷漫着整個洞府。

杜素文抬手一指左首的最後一個房間，向白君玉道：「君玉，這是妳的房間，妳先到裡面去，按妳本門心法，運氣行功，我要先瞭解妳的根底。」

「是！」

白君玉脆應聲中，杜素文又向紅姑道：「紅姑，妳還要出去一下。」

紅姑訝問道：「爲甚麼？」

杜素文道：「娘的心靈感應告訴我，已有強敵侵入，在妳白姊姊閉關進修期間，我不希望有人前來打擾，明白嗎？」

紅姑嬌笑道：「娘是要我前去，將那些人趕走？」

「不！妳不必出面，也不必出聲，在暗中配合朱姥姥，將那人引走，引得遠遠的。懂嗎？」

「我懂，就是不讓那人知道我們的眞正住處。」

「對了……」

「娘，即使給那人找上門來也不要緊，讓他在那小週天六合大陣中凉快凉快，不也很好嗎！」（一六八）

小說

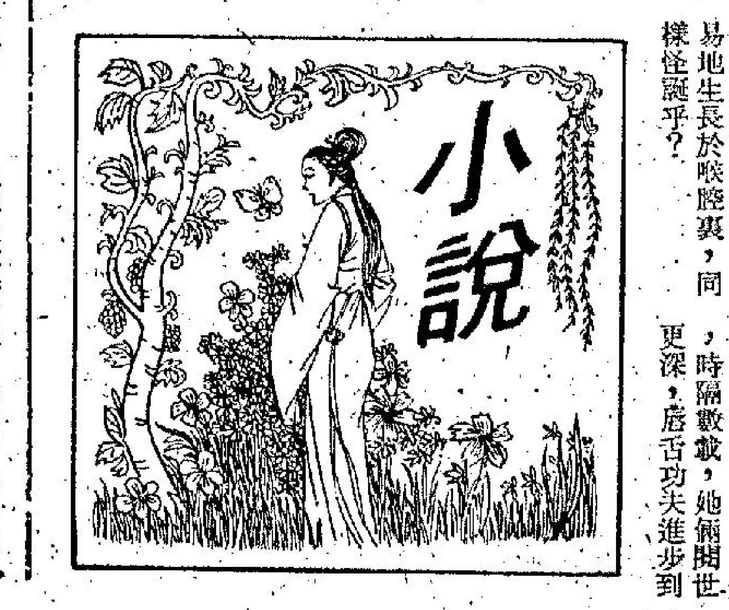

召妓何忌性怪癖

通天跑街 小憋

周維岳經此一提，倒覺愕然，素聞外國人在性的享受上，另創一格，花招繁多，比如看北歐小電影，可領略到概況，大都着重於「前奏曲」，變方唇舌與五指，忙個不了，到「短兵相接」，幾個「抽水機」大特寫，即告完場。說到唇舌功架，不外乎口交一套公式化，這種彫蟲小技，早已普遍於此間煙花界，欠奉這套伎倆，難獲尋芳客滿意矣。

高佬崔所說法國電影老細的性怪僻，却聞所未聞，連北歐小電影，亦難一見，事實上，喜唱「後庭花」之流，多係患上同性戀的怪人，倒行逆施，以穀道爲取樂之途，然而罕聞以異性舐吮己之後庭，始覺銷魂之舉，難道這個法國佬生理特殊，一如「深喉」女主角的陰蒂易地生長於喉腔裏，同樣怪癖乎？

周維岳除了嘖嘖稱奇外，則稱玫瑰姊妹花麗質一流，細皮白肉，肌骨停勻，起伏得當，講姿色，比諸一般「脫星」，跟過多多。論及「口技」，三年前，她倆在梅芳道應召時，本人早已領教過不少次數，堪與所謂「簫后」媲美，時隔數載，她倆闖世更深，唇舌功夫進步到甚麼程度，則不得而知矣。

周維岳同時說，若然法國老細對玫瑰雙姝有興趣的話，他們閉門「做戲」，演甚麼節目，乃屬他們之事，與我等無涉，即使玩到性虐待，把戲咁燦爛，也得他們兩厢情願，橫掂法國老細肯落踏，所付四千元嫖枕費，斷不會缺少分文，玫瑰姊妹拿去六成，所剩四成，即係一千六百元，我老周與你高佬崔南北開，各分八百，揸把大葵扇，摣得過有突矣。

兩人拍掌稱是，高佬崔遂向法國老細大講一輪洋浜涇，談稱物色到一對「脫派大明星」，願行先結「合體緣」，如覺滿意，再議參加拍戲後計。

法國老細正苦於覓角難艱之際，試鏡不少裸女，亦未有眞正合意。倆者，既有「巨星」投懷送抱，何樂不一試爲快，雖然來的「雙姝」要四千，打開計，但折合法郎，還是平過花都者，於是着令高佬崔從速引見玫瑰姊妹花。

擇定吉日，玫瑰雙姝聯袂蒞臨酒店，晉見法國老細。（一○○一）

嬌鳥啼花

南宮搏著

兩邊都準備

「太尉，召還褚公之請，留到第二步的好，明天就提，似乎太顯形跡了，」段寶玄說。

「不怕，他們有把柄在我們手中啊！」長孫無忌沉聲說。

夜，陰謀和鬥爭開展着。

但是，在明天的朝堂上，却無事─皇帝沒有提到段寶玄的章奏，段寶玄本身也不會再提。不過，在散朝後，他故意獨處，等待着李義府來邀，可是，又沒有！

─李義府於退朝之後，匆匆入宮覲見皇后去了。同時，在早朝之前，許敬宗與李義府兩人，先獲得皇后的指示，不作主動。武皇后要求先作一番瞭解。

於是，長孫無忌集團憤怒了，他們以李義府的無視而積極起來，他們商議着，決定於後天早朝時揭開全部事件，扳倒李義府，在理論上，李義府一定會吃不消的。

─近年，天下太平，並無特別政務，皇帝隔日上朝，因此，今日在朝堂中不會處理的事，要留待後天。

憤怒的段寶玄和韓瑗在中書令來濟的公廨中密談，之後，他回大理寺治日常公務。

當天下午，李義府與大理寺理卿上章奏的事，李義府在察覺之後，就改變了原來計劃，他以第三者的口氣，報導段寶玄要追查姦殺案的事。

「奇怪，段卿從未詢問過我，爲何立即上本？」畢正義錯愕着，他長期服務於司法部門，對朝廷的權力鬥爭雖有所知，本身却未有派系歸屬，因此，他不會立刻聯想到姦殺案和朝廷權力鬥爭是相連的。

「此事不可解─」李義府順着他的口氣接下去：「正義兄和段寶玄平時交情如何？」

「我們之間，相處不算壞啊！他是我的上司，但段卿主管行政，兄弟爲其屬下，專司理案，對段卿的指示，兄弟並無違逆，段卿本人，也從未問過有關案件的審理情形，此事可怪之極！我若做得不對，段卿在當時就可以指出的啊！」

「那時，你當庭釋放淳于氏，怎樣報告上去的？」李義府探索着：「手續上有沒有毛病？」

「手續，完全合法，除非朝廷命官，一般刑案，我可以作得主的，再者，洛陽姦殺案，因死者淳于德出身世家，雖然奪職，我在審判之前，還上了一個節略，經由寺正轉呈，段卿批可，了案之後，我再將審理經過，例行呈上，段卿又有批示認可，他無理由再翻出舊案來的！倘若追究

話香江

[illegible]對象絕非一般普通市民，因此，那時升斗小市民很難有機會走進銀行，一些經濟環境比較寬裕的家庭，在銀行開一個儲蓄戶口已被視爲「唔係嘢少」，要[illegible]

[illegible]治安不良的今天，放置在家中殊不安全，所以，一般中上階層的家庭，除了起碼的銀行戶口外，差不多並租用銀行保險箱來存放貴重物品，以策安全。影響所及，銀行保險箱的普遍程度，與銀行戶口已不遑多讓。

[illegible]例子。除了有關犯罪的違禁品外，有些租用銀行保險箱的正當客戶，他們在保險箱內存放的物品也是千奇百怪，令人匪夷所思的。

據某銀行的職員透露，有位孀守多年的老婦[illegible]

鐵蓮花

高庸

金克用喃喃重覆唸了兩遍，臉上流露出一抹冷笑，點頭道：「好！我知道了。現在你且去歇傷休息，好好把精神養足，到晚上咱們還得辛苦一夜。」

古如雨困惑地道：「莊主準備怎樣應付今夜的約會呢？」

金克用揮揮手，道：「不必多問，到時你自然就明白。」

遣走古如雨後，金克用反鎖房門，獨自在房中忙碌了整整大半天，也不知究竟在忙些甚麼。直到黃昏將近，才開門喚進古如雨，神色凝重地說道：「如雨，你們兄弟四人追隨我已經多年，這次咱們同來威寧侯府，本是風雨同舟，禍福相共，不料你三名兄長却慘死在白蓮手中，此仇不報，死難瞑目……」

古如雨含淚道：「求莊主作主。」

金克用道：「你們兄弟替麒麟山莊流血賣命，報仇的事，我當然義無反顧，但眼前白蓮宮人多勢大，僅憑你我兩個人，實不足跟白蓮宮抗衡，我想了一整天，覺得要報仇祇有一條路，那就是破釜沉舟，須作生死存亡的一擊！」

古如雨神色一震，張大眼睛注視着金克用，似乎沒有聽懂他那句「生死一擊」的意義。

金克用道：「如雨，你也知道，咱們這次到威寧侯府來，目的在取得太行藏寶地圖，那圖共分四份，必須四圖齊全，才能取到藏寶……」

古如雨道：「這個屬下知道。」

金克用道：「現在，咱們已得到四份地圖中的兩份，換句話說，整個寶藏已有一半在咱們手中，假以時日，不難再得到另外兩份地圖，可是，爲了報仇，我決定放棄那筆富可敵國的寶藏了。」（一○○）

弦外之音

黃思騁

咖啡端上來了，他替她加糖，這種方式的殷勤使她有點不太習慣。她攪動杯子裏的咖啡，他繼續欣賞她。她把頭低下來。

「你長得眞美！」他說。

「是嗎？」她攪着咖啡，仍沒有抬起頭來。

「我相信你未嫁人之前一定有許多人追求你，對嗎？」

「你怎麼知道？」

「這是一定的，所有的男人都喜歡漂亮女人。」

「難道你的老婆不漂亮？」

「她也漂亮，但是遠不及你。」

「我不覺得我自已漂亮。」

趙秀峯笑盈盈地欣賞她的那種帶點靦覥的神態，說道：「是九婆存心替我們做媒吧？」

「我不知道。」

「阿女，這裏祇有你我兩個人，我們來個誠懇談一談吧，你到底有沒有嫁人的意思？」

「我是一隻驚弓之鳥，我怕了所有的男人。」

「一次婚姻失敗，就把這筆賬算在所有[illegible]

季夏女祇是想賣弄風情，故意捉弄面前的男人，好讓他覺得自己並不是一個隨便可以到手的女人。

「我眞的不想嫁人，男人是沒有甚麼情誼的，」她說。

「不見得吧！無情的是男人，有情的人也是男人。」

「如果祇激一張嘴來看，個個男人都是有情的。」

「我這張嘴實事求是，並無甜言蜜語，你說對嗎？」

她瞟了他一眼，才說道：「够甜的啦！」

「你看，阿女，我們還祇是第二次見面，居然就吵起嘴來了。」

她不說話，但也沒有生氣的樣子。

「你答應嫁給我嗎？」

她望着面前的杯，不算答應，也不算拒絕。他試着伸過手去，想在她的手背上輕輕摸上一下，但是還沒有接觸，她就避開了。

「假如你不回答我，我就當它是默認，」他說。

「你做事一向都是這麼急的嗎？」

「我不算急，不過我們都[illegible]

珍重，珍重！

曉芙

六十五：眞正知識分子的本色

「柏榮，我想知道你畢業後的打算，」有一天，在宿舍休息室裡，琳玲問。

「本來我想等有回音才告訴你，現在提早說吧，」柏榮聳聳肩。

「原來你早有計劃？」這倒出乎琳玲意料之外。

「是的，不過想等有結果才讓你驚喜一下，」柏榮說：「我已申請了聯合國的義務工作。」

「眞的？」琳玲記起學校有海報貼出，她也看過。

「嗯，到背雅去服務兩年，全屬義務，祇供給最起碼的生活必需物質，」柏榮誠懇地執着她的手：「你不反對吧？」

柏榮平日已時常提及希望有機會去一些貧窮落後的地方服務，想不到他眞正做到坐言起行，這才是眞正知識分子的本色。

「柏榮，我很贊成。」還甚麼要反對？如此崇高的人格，當今青年有幾人具備？

「眞的？琳玲。」

「我幾時騙過你？」

「那裏實在太需要幫助，當然，世上需要幫助的地方還有很多很多，我不是救世主，也不是抱救世主的態度而去，但我總希望能盡自己一點氣力。」

表面証據成立

老骼

我問矮仔劉曰：「你又有去聽審，點知道表面証據成立？」但曰：「睇報紙亦係一樣者也，報紙有法庭記者，但地上法庭聽審，然後去蕪留精，將的要緊証供寫出來俾你睇，豈非好過你自己去聽。」

但又曰：「照我睇先幾日之報紙，佢之辯護律師，祇係講技術之錯誤，打技術官司也。不過現在之新反貪污法例，唔同以前之法例。以前要控方提出貪污之証據，但現在反轉，被告者須証明佢自己冇罪。你之銀行戶口有三幾百萬都冇所謂，祇要來源清白，政府亦吹你唔脹，但必須要有証明。求其話中馬票，則講唔過去者，亦冇法子可以甩身，因爲即中大馬票，攞獎之時，馬會有紀錄者也。況且呻大錠銀紙，馬會必定俾一張支票俾你，你記唔記得，十幾二十年前要在滙豐銀行開一個往來支票戶口，若有人介紹，十分艱難，個陣時若中咗馬票，馬會自會介紹你去開一個戶口。」

矮仔劉曰：「你試過賭波未？」我曰：「香港賭波，祇有外圍而已。」但答曰：「我並非指香港之波，乃指英國賭波，英國賭波，乃公開賭者。不過英國政府非常精，遂係賭波，全部要用郵政寄去賭波公司，郵政局可以藉此搵番一筆。英國賭波，差不多已爲普通小市民之娛樂，每週一次，要塡一張表，估甲乙組波在各地踢波入球之分數，或者打和之場數。估中者就分彩池。有時最高之賠率，高到不得了。十年前竟有人可以贏到三四十萬鎊，個陣時一鎊叶棵大之數目，嚇煞人也。在英國，十幾年前，買一間屋，祇不過幾千鎊，好少話超過一萬鎊者，好過你在香港中五六次大賽馬票頭獎。」

我問佢點知道咁多，但曰：「舊陣時我夾埋的西人替辦賭者，但地話俾我聽，中咗波之好處，簡直講之不盡。而且賭波公司爲吸收將來之生意，做好公共關係之工作，一中咗就打電話打電報向中獎之人報喜，而且必定在倫敦或者其他大城市最大間最靚之酒店，舉行頒獎典禮，請一個靚女明星，親手交張支票俾得獎人，拍照留念。第二日報紙就猛登中獎者之相。但係賭波公司有一樣服務非常好，乃其他所無者。佢地請一班銀行家，爲中獎者服務，替中波獎者計劃點樣利用個筆錢去投資，以免中咗即使咗，等於冇中。」

我曰：「若果中咗，佢收一張支票，則雖然戶口中有大把銀紙，亦唔怕被查矣，因爲有來源可查也。」

矮仔劉曰：「當然，若果受嫌疑貪污之人，可以提出証據，但之銀紙，來源正當，則冇罪矣。最近被判入獄之人，並不能提出充份之証據，祇此一點，而且佢有上訴人合方之主控官，祇此一點，已露出馬腳，表面証據已經成立矣。若爲人不作虧心事，半夜敲門也不驚，何況上訴人合乎？」（一○○一）

孤雁

浪淘沙

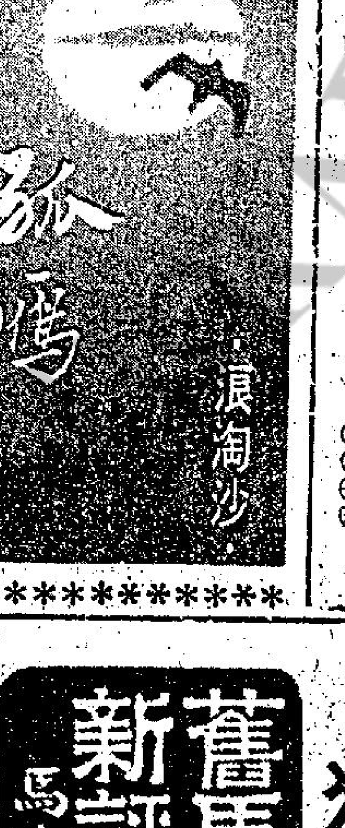

第三十九回：破浪

嵐雁聽來半懂不懂，標仔更加莫名其妙。他道：「大副先生，我們想請你講故事給我們聽！」

嵐雁也要求道：「大副先生，你房間床頭床尾都是書，書本中一定有很多好聽的故事。」

大副道：「講故事可以，但是，要每人都講一個，要是你們沒有別人的故事好講，就講你們自己的故事。你們說好不好？」

嵐雁、標仔都答完了，大副點燃一根香煙，就慢慢道：

「從前有一個年青人，他夢想做一個航海家，爲獨立自由幸福的中國服務。他高中畢業就考進了海軍學校，選讀輪機科，在四川萬縣地方住了四年，輪機科的課程學完了，但是同時也看穿了海軍的貪污腐化，這個青年人那時還有一點良心，他不肯跟別人一齊胡混下去，於是他竟然不接受委派的命令，逃到重慶去學音樂。他年輕時就喜愛音樂了，這時他想：不能做航海家替國家服務，那麼，就用音樂來爲人羣服務吧！他要喚起民衆，想不到抗戰結束了，他回到廣州市來，但廣州不容他自由唱歌，不久，上面就派他到一艘差艦去把舵了。這個人現在正駕駛一隻差艦開到海南島去，這差艦運的是甚麼東西，運去又幹甚麼，你們都一清二楚了。哈哈哈！」他說完就縱聲朗笑了起來。

嵐雁聽見大副講他自己的故事，興奮得好像喝醉酒似的，他問道：「大副先生，你剛才喝醉酒了？」

大副瞪大他的眼睛道：「誰說我喝醉酒？那麼，你是說我說的都是醉話了？告訴你，我一年到頭跟他們那批混蛋講的才是醉話！剛才跟你們講的才是我的眞心話。現在我眞的一點酒意也沒有，我非常清醒！我對小朋友從來不說假話。剛才說的就是我自己的故事。好了，現在輪到你們了，」說罷他又點燃第二根香煙。

嵐雁、標仔兩人說的故事沒有一點條理，東拉一句，西扯一句，大副細心靜聽，有時在重要的關節，插嘴問一兩句，逗引他們說下去。（一○○）

降龍珠

東方玉著

蓋世豪洪聲道：「大師請站住。」

從外面走入的天還上人看了他一眼，合十道：「施主何人？」

蓋世豪道：「在下蓋世豪。」

「阿彌陀佛，」從外面走入的天還上人合十當胸，低喧了一聲佛號，目光一瞥白衣秀士文成章等人，徐徐說道：「諸位大概就是昔年江湖上人稱八大兇人的了？」

他這句話，說得很慈藹，既是八大兇人，自然都不是白道正派人物，這對伏虎寺五百僧侶的道理上，豈非是一個暗示。

他不待蓋世豪開口，接着說道：「老衲對諸位協助敝寺，擒拿假冒大師兄和老衲的歹徒，至表感謝，老衲祇是想問問他們，究竟受何人指使，竟敢如此妄作非爲，以陰謀攫奪敝派，施主如何阻止起老衲來了？」

卓玉祥冷聲道：「蓋老大請你留步，是因爲大師無巧不巧在此時回來，如今一個伏虎寺，冒出了兩個天還上人，在眞假尚未弄清之前，你自然也有嫌疑了。」

「阿彌陀佛，善哉，善哉！」從外面走入的天還上人，手撥着念珠，連隨佛號，徐聲道：「眞者自眞，假者自假，老[illegible]

「此人假冒老衲，扮得如此維妙維肖，祇有兩個可能，第一、他和老衲一樣，戴了人皮面具，第二、他是經過易容之術，兩者必有其一，諸位一查便知，眞僞自可立辨。」

這話，當然不錯。

卓玉祥心頭却大大的感到了爲難，就算被制住穴道的天還上人，也是賊黨假冒的吧，但天破大師臨終說出殺害他的是天還上人，如今天還上人鬧出了一眞一假，那麼殺害天破大師的究竟是眞的天還上人呢，還是假的天還上人呢？此事如果一個處理不當，就會引起軒然大波……

從外面走入的天還上人眼看卓玉祥沒有作聲，他也並不理他，祇是沉聲道：「一清、一塵，老僧說的話，你們聽到了麼？還不過來給我仔細檢查檢查，此人臉上是否戴有人皮面具？」

他祇是語聲重了一些，但却不怒而威，一清、一塵總究是他師侄，聽到喝聲，立即雙掌合十，應了聲：「弟子遵命。」

他們果然被外面走入的天還上人懾住了，奉命唯謹，一左一右朝穴道受制的天還上人身前走去。

暑期馬經

舊馬新評　馬士

犀利沙地出色　猛虎後勁强橫

犀利 爲七○年度馬，隸賓士馬房，高十五掌二，來季馬齡十歲。本季出賽過十次，勝出頭馬一次，亞軍三次及季軍一次。此駒轉由賓士打理之後，發得相當好，雖得經常保持大勇，用摩加利出策連番跑得接近，雖屆十歲老馬，但從本季之演出，實力未見全退化，且降至有利班次，經常呈勇，跑沙地更出色，路程以一四○○公尺最合脚法。場地性能軟地特佳。

虎眼石 爲七二年度馬，隸米曲凡里馬房，高十五掌二，來季馬齡七歲。本季出賽過三次，全未上名，由於健康轉劣，早課亦少見露面，降至入第七班仍無作爲，跑沙地亦未見佳處，此駒馬齡不算太老而近兩季之演出如此劣，則來季捧場仍有戒心，不過米廐馬每出奇兵，提防施突襲爆冷。場地性能，軟地特佳。

猛虎 爲七二年度馬，隸佐治摩亞馬房，高十五掌二，來季馬齡九歲。本季出賽過九次，勝出頭馬一次，亞軍兩次，本身屬長途慢熱馬，但本季在沙地中則在短途中爆大冷，用摩加利祇跑一條直路，勝出，此駒頭段雖然慢，但若跑中距離在中段跟得太前，則後勁會失，所以要留放恰到，健康正常，來季仍可有作爲。場地性能宜軟慢地。

眞勇敢 爲七一年度馬，隸吳子霖馬房，高十五掌一，來季馬齡九歲。本季出賽過七次，跑過兩次季軍。早課經常在沙地中操出快時間，但正式出賽在沙地中則見跑得平常，連快開本領亦消失，靠本身屬長途均速馬，快開作爲爭勝本錢，如遇上後上馬不多，則可望放到，目前未見有顯著退化，來季如在草地中跑長途，可以冷敵。場地性能軟地可跑。

杜廐成績低落　甘保頓仍效力

杜華馬房在初成立時，其成績之超卓，每爲當時馬迷所樂道。至對上兩年（七二至七三及七三至七四年度）成績雖已稍降，但七三至七四年度，全年獲得頭馬十八場，第二位置馬十一次，第三位置馬十八次，在該年練馬師全年成績統計表上名列第九位，有此成績亦已算不俗。

及至剛過去的一季，該廐成績再度低落了，全年祇獲得頭馬六場，第二位置馬十次及第三位置馬十四次，在全年練馬師成績統計表上竟名列榜末。

雖然該廐在過去一季之內，擁有馬匹數量並不多，但有一段時期，當七五年新馬分廐之後，該廐曾得一批新血加盟，倘能把握時機，急起爭取成績，則形勢應有改觀之望。可惜仍保持緩進作風，以至新馬出賽期未幾又失去了一批有作爲之新馬，被轉廐去，因而形成差不多是擁有馬匹數量最少的一個馬房。如此一來，自然亦巧婦難爲無米炊，成績不易復興。

在過去一季之內，杜華馬房最得力之馬亦只算是赤先鋒及第三世界而已。這兩匹馬各能獲得兩捷，亦即在該廐獲得六場頭馬之中，已佔其四，倘非如此，則該廐在過去一年成績更低矣。

好在馬季結束之後，又有幾匹馬由別廐轉來加盟該廐，就是驃中雄、驃中王及臬之寶，則在實力方面總算又添一籌。

現時杜廐馬匹分列各班情形計第三班有再好、驃中雄及赤先鋒三匹，第四班有雲鳳及福霸、第五班有安騰、新紀元、高富來、驃中王。第六班有金來。第七班有巴黎樂園、山茶花、好威力、銀輝、第八班有環遊世界、臬之寶、梨過美人及第三世界。

如就馬匹實力班次分佈情形推算，在新的一個年度馬季裡，杜廐馬房應較有施展拳脚機會了。展望取得成績將必會勝於過去一年，但要復見對上一年水準，則有待於加倍努力。

杜華馬房最成功之處，可算就是得到主任騎師甘保頓之合作，其人事關係一直維持得最好。甘保頓是一位擅騎操馬之騎師，彼此之間且能互相信任，故每逢出擊之馬，多數能得到預期戰果。馬季結束之前，甘保頓曾依期外遊，亦已提早返港，下季在杜華馬房地位當仍不變。且看驃中雄等幾匹馬加盟杜廐，更顯出彼此關係保持得最好。但望風水輪流轉，下季杜廐亦應有重振之望矣。

·欄邊客·

喜華年班次利　長短途均可跑

在班次調整時獲跳降馬匹之中，有些確使人莫名其妙。例如喜華年在剛過去一季在第四班曾跑出一分五十二秒九，贏一八○○公尺，升回第三班後，尚能三次得位置。二三○○公尺僅以兩馬位敗於同合，[illegible]

四方八面

摩仔在法甚得意　池仔在英實際贏過馬

△摩加利現在的情況怎樣？是否尚在遊埠？抑或在其他的地方出賽？許多馬迷都想知道。

據友人的來鴻說：摩加利現在法國，正在得意洋洋之時。他因什麼而得意洋洋，又究竟洋洋到什麼程度？

友人的來鴻說：摩加利在法得了一個大運。法國大名鼎鼎的騎師赫得（曾經來過香港，策騎佐治摩亞馬房之馬），因受傷而不能上陣，把他大多數的坐騎，讓給摩加利策騎。而赫得的坐騎也多數是好馬。

因此，摩仔就爭得甚佳之戰績。

同時，赫得到了現在，傷勢還未完全痊愈，要繼續請摩仔幫忙，於是摩仔在近期內，還未能回港。

據訊息所談：摩仔九月杪仍不能回港爲佐廐操馬。他實際要十月一日才可以回港。本月的賽期係十月四日開始，那麼，摩仔一回港，僅隔數天就要上陣。

△又友人的來信，繼續說，池仔在英，實際贏過冠、亞、季軍各一次。

·賣霸·

1975年新馬典（五八）

張基

三班　中游之光　CELESTIAL CALL　烙印號：H126

栗色　雄性　四歲　高十五掌　莊布朗廐　馬主：中華遊樂會

血系：MOUNTAIN CALL—GOLDEN HARP

在英國出賽紀錄

73年　5F好地　5F好地④　5F慢地　6F軟地

74年	路程	場地	出馬	名次	負磅	賠率	頭馬獎金
-4	5F	快	24	6	126	26	236.4鎊
-5	6F	好	23	7	126	25	190.8鎊
-6	7F	快	8	5	101	2	469.6鎊
-6	7F	快	18	11	107	16	169.8鎊
-7	6F	好	12	8	123	12	276 鎊
-8	6F	好	10	8	109	6	189.6鎊
-9	10F	軟	13	11	107	1	321. 鎊
-10	5F	慢	18	12	122	14	303.6鎊
-10	5F	慢	7	6	98	1	464.7鎊

在港出賽成績

班別	路程	場地	負磅	騎師	出馬	時速	入圍馬		
3	1650	好	126	嘉	11	1:44.5	吉利客	利是吉	一定起
3	1235	慢	124	嘉	12	1.19.7	△△	少年遊俠	時來運到
3	1650	慢	135	嘉	6	1.50.3	△△	飛馬王子	喜華年
2	1575	沙	123	嘉	10	1.44.1	利是吉	△△	好愉快

評語

[illegible]前有十三次上陣紀錄，戰績平平。從來港後四仗演出評價，則催騎下有頗佳反應，且予[illegible]跑愈進步感，看來在英國尚未發揮其潛力。下年度成熟更進，在此班走一六五○至千八[illegible]，隨時有取勝資格，優先考慮之。

[illegible]性能：爛路特佳。　共得獎金：50,000元

香港電台　十一：00 隨想曲　十二：00 唱片唱不停　新聞報告及時　新聞報告

工商晚報分類廣告　銷數廣　效力大　收費廉

中醫師

奇華著名結婚禮餅
譽滿港九，逢人話好
會經試過，讚不絕口
香港北角分行·英皇道三百四十四號·電話：H七一九四二九

總行　旺角上海街四五八號　電話：K845196
分行　土瓜灣道七十八號E　電話：K648709
分行　深水埗北河街一八九號　電話：K863271
分行　南山道昌華街三十五號　電話：K711612
分行　油蔴地上海街三二○號　電話：K[illegible]

銀行保險箱內存物千奇百怪

香江話

[illegible]對象絕非一般普通市民，因此，那時升斗小市民很難有機會走進銀行，一些經濟環境比較寬裕的家庭，在銀行開一個儲蓄戶口已被視為「唔係嘢少」，要在銀行開個支票戶口是相當不易。到了最近十餘年間，由於銀行業務蓬勃發展，目前在本港開設的註册銀行，連同分行在內已達五百間左右，而且各銀行的營業均盡量爭取普羅客戶，故不但連小孩子也可以進入銀行開個兒童儲蓄戶口，普通居民要開一個支票戶口亦已隨便到極○英商銀行老牌如渣打，亦祇百元和一張身份證，便可立即開其支票戶口，而消持有現金港幣五旦支票還印上開戶人的英文名字，氣派十足，由此可見銀行業的面向太衆了。

銀行對一般市民爭取生意，不但在儲蓄存款方面着手，而且大多數銀行還有保險箱出租，保險箱的作用與郵政局的郵箱雖大不相同，但兩者卻同是租用者必須按期付出租金才能享用。由於此舉可以增加收益，所以，出租保險箱也是一些[illegible]治安不良的今天，放置在家中殊不安全，所以，一般中上階層的家庭，除了起碼的銀行戶口外，差不多並租用銀行保險箱來存放貴重物品，以策安全。影响所及，銀行保險箱的普遍程度，與銀行戶口已不遑多讓。

租用銀行保險箱的用戶，當然絕大多數都是用來放置珠寶、金飾與契據文件。但據一位在銀行負責為顧客辦理簽名開啓保險箱手續的小姐透露，實際上，銀行保險箱貯藏的物品，並不如一般人想像中那麼簡單，例如去年便發現有位歹徒利用保險箱來放存手槍，以備「幹其好事」所需。原則上，銀行保險箱是屬於私人秘密，除租用人之外，任何人不能開啓，但如果租用保險箱的箱主因觸犯刑事案，或者受到當局的懷疑，警方[illegible]例子。

除了有關犯罪的違禁品外，有些租用銀行保險箱的正當客戶，他們在保險箱內存放的物品也是千奇百怪，令人匪夷所思的。

據某銀行的職員透露，有位孀守多年的老婦積蓄了數萬元，但她並不開個戶口儲存，而是租個保險箱把現款放進去，每隔數天便到銀行去開啓一次保險箱，把銀紙欣賞一番。她表示由於自己不識字，若開個戶口，實在看不懂數目字，現在把銀紙放進保險箱，則隨時可以將花花綠綠的鈔票看個飽，比看銀碼數字更加開心。

此外，也有人租個保險箱來放置一罈先人的骨灰，這些人覺得先人骨灰無地「容身」，便索性將它「貯存」在保險箱內，這樣既不怕遺失又省卻許多麻煩，的確稱得上是妙想天開。

總之，銀行保險箱在目前本港來說，實可稱為最奇怪的寶庫，這些寶庫存放着千奇百怪的物品，但是，無論怎樣奇怪也好，事主必定認為它是珍貴的東西才放進去卻是肯定的事實。（易風）

勢利小人一病痛風 古醫釋解病源 皆因房事過多

人們訪問華爾波爾時，時常會看到他穿一種長長像袍罩的東西。

華爾波爾是十八世紀的英作家與國會議員，他叫這些東西做「波的堅斯」，他穿這種古怪的東西是為了要減輕他的痛風之疼痛。如今將他痛風腫起的脚，踏在大理石製成的爐床上，以証明這些穿着是多麼有效。

雖痛風者很久以來便一直成為被人嘲笑的對象。

它也是我們最痛苦的一種疾病，它的主要徵候之一，是大脚趾發炎。這種病，甚至影響到歷史的歷程，它使英皇亨利七世將婚期延展。

英皇查理五世所以把一次非常重要的圍攻取消，也是因為他痛風發作，結果使法國人有時間來增强他們的碉堡。

美國獲得獨立也跟痛風無不關係。事緣當時的英國首相肥特曾向美國殖民地保証，他不經過當地人民應允，就不會增稅。不久後，由於他的痛風，遂必須食言。

因為在他缺勤期間，唐中特勛爵便對茶葉征收重稅，結果出現了波士頓茶黨，而導致美國獨立戰爭爆發。

飲甜酒，啤酒與吃肉類尤其是會引起痛風發作，這就是患痛風者大半是富人的原因，因為他們有錢可經常買甜酒飲及吃肉。

痛風也有人叫做勢利小人病，這種病，曾引起很多膺醫製偽藥出售。

十九世紀美國加州曾有一種藥方，勸患者用小熊的溫脂擦痛處。

較早前歐洲有兩位醫生曾主張患痛風的人，如果不能經常騎馬，就該時常坐馬車。也有一位醫生勸亨利七世縛狗皮製的綁腿。

照一九六三年的調查，美國患痛風者每年花在江湖藥物上的錢，共達一百萬美元。現今，醫生認為因為通貨膨脹關係，痛風已在消退中。

一醫生曾這麼說，痛風是跟美好生活息息相關的。「我們生活水準如下降，這種病也會減退。」

如兩次世界大戰後，由於食物實施配給，人們必須節食，痛風曾大為減少就是一個例証。

不過也值得我們提起希臘古代醫生希波克拉底說過這樣的話，「饕餮食佳餚不是患痛風的唯一原因，房事過多也有關係。」

東西醫

七彩詩筒

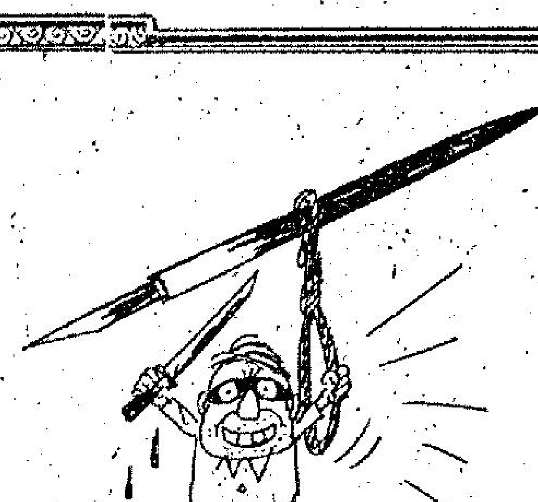

刀下不留人

又見殺人超八十，
一年猶未到中秋。
良民怨憤當何語？
筆下留生刀不留。

詩：高景 圖：華生

舊曆八月未到，今年殺人紀錄已八十有多矣。兇徒刀下並不留人，奈何？

仰天觀星象 人生一樂事

仰觀天象，不但是一種賞心樂事，而且對科學有所貢獻。今日關於行星與月亮的知識，有許多都歸功於業餘的天文學家。

雖然沒有工具，仍然可能成為天文學家。有時天文台的天文望遠鏡所看不到，肉眼反而能看到。天文學家並不是直接仰觀天文，而是利用攝影觀察，因此，業餘天文學家看到「新星」的機會很多。廿世紀所發現的十一顆新星，大部份是業餘天文學家首先看見的。

如果我們沒有注意星座，天上的星似乎夜夜相同，但只要仔細觀察後，就會發現星的光度有所變化。趣味無窮。用肉眼來觀察流星也非常有趣。流星本是太陽周圍的微粒子，每當經過地球時，一部份的微子粒掠過大氣層而焚燬，而發出一道光。由於微粒子在太空的位置大致上是不變的，地球每年運行到這個地點，總要經過它。

初次學習天文學的人第一步先要認識星座，有一張星座圖對初學者有很大的幫助。首先我們要認識織女星、牽牛星、北極星和北斗星這些出名的星座，然後再看別的星座與這些星座的關係，這樣便會覺得雜亂無章的星斗，變成有條不紊的圖案了。

其實最先仰觀星象，給滿天星斗整理出一種秩序來的，正是一位業餘的天文學家，此人是赫謝爾，他一七五七年移居英國，對天文學着了迷。他買不起望遠鏡，便用一個長筒，幾片透鏡，自己製造一個，竟然製成了又好又大的望遠鏡，為當時所無。赫謝爾不但能製造優異的望遠鏡，還善於觀察天空，他一生中不僅辨認了幾千顆星，還發現土星外邊的一顆星，把它命名為天王星。

對於今天的業餘天文學家，赫謝爾是最好的表率，許多人像他一樣自己製造望遠鏡。望遠鏡的倍數繫於主鏡的大小，也就是對物透鏡的直徑，如果是反光鏡的直徑。直徑愈大所看到的星也就越燦爛。望遠鏡的聚光性很重要，因為星的光度微弱。人的眼睛在黑暗中，眼球晶體狀露出的地方大約有三分之一吋濶。因為聚光性和這個濶度的平方成正比，對物透鏡直徑一吋的望遠鏡所能聚集的光比肉眼多達九倍，用這具望遠鏡看到的星也亮了九倍，比肉眼隱約可見的星尤黯淡九倍的星，用這具望遠鏡也能看到。直徑兩吋的望遠鏡所聚的光要比肉眼大三十五倍，不但能看到許多星，而且能看到太陽系的近影。月球上的山丘峽谷祇要有五哩寬，就可以用這具望遠鏡看到。我們還可以看到木星的四個衞星繞着巨大的木星運行。

金星最靠近地球時，看來很像美麗的月亮。羞澀的水星不時出現，但因為距離太陽很近，肉眼祇有在早晨黃昏時才能看到。除天文學家外，很少人能夠看到水星，如果看到了，的確是一件特別使人興奮的事。

對於業餘天文學家，最壯觀的景色是新彗星。這些龐大的氣體雲和物質的小微粒，循着又長又大的軌道繞太陽運行，有時需要好幾百年才繞一個圈子。彗星離太陽太遠時，光度太弱，肉眼看不見，當它向太陽前進時，光度逐漸加强，並且拖着一條壯麗的尾巴。因為不能事先預測彗星將在什麼地方、什麼時間出現，因此發現彗星的機會人人均等，問題是有沒有耐心細察天空，直至見到一道朦朧的微光為止。但也有使人失望的事。許多人望眼欲穿，卻突然被一堆浮雲，或是一幢房子、一棵樹，遮住了視綫。一般人以為城市裡的烟霧和燈光不利於觀察，其實並沒有妨礙。

月亮一向是天文學家最感興趣的觀察對象。業餘天文學家在這方面也有貢獻，增加我們對月球表面情況的知識。美國空軍為登陸月球計劃所製的月球圖，竟然讓業餘天文學家發現了錯誤。其中一位是劍橋大學的學生，他對着月球架有起遠鏡，用普通的小照相機貼在望遠鏡照相。那天他的運氣非常好，照出月球細微部份，竟然沒道人曾照到過。

神秘莫測的金星、火星、木星和土星，也引起業餘天文學家的興趣，這些星有時會出現意想不到的色彩。晚上把望遠鏡架起來，實在不知望會看到什麼。

天文學是一門無窮無盡的科學，而且是很切實的。閑暇時仰觀天象，不但耐人尋味，也能忘卻煩惱，確是最有益的業餘消遣之一。

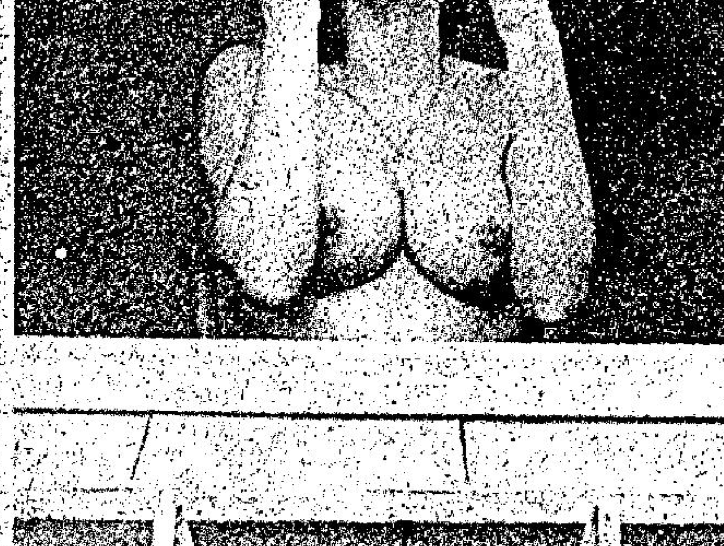

舊乳罩的妙用 女人對她們的乳罩，已起了一個新觀念，認為無可無不可，不久之前，還有人在高聲嚷着不要乳罩，并且公開地焚燒乳罩，以示女人的力求解放，但是據新近的英國胸罩業的廠家透露，乳罩的生意又復活了，英國的乳罩訂貨，有極顯著的增加，而尺碼方面又大了一號以上，平均是卅四寸。

女人對於舊乳罩的處置是最傷腦筋的，除了普通的布質胸圍，舊了不再洗扔掉了事，但是有許多名貴的乳罩，舊了棄之則可惜，可是像英國攝影模特兒貝華莉史米荑，一個沙狀的透視乳罩舊了不用，就用來做一個窗口下的小雀盆架的飾物，看來頗似兩小盆美麗的雀，放在乳罩上兜着，頗富藝術呢。（阿丁）

藍鯨有多重？長鯨腸多長？

在鯨魚當中，藍鯨是最大的一種，因為牠是龐然大物，因此在捕鯨人把牠拖曳離開海面時，牠的體重，竟然能將牠自己的內臟器官壓碎。藍鯨的舌頭，比一隻小象還重，牠在出生時，體重就重過一頭發育成熟的壯象，藍鯨在出世的頭一年內，每天平均是長大一吋半。

發育完全的藍鯨，體重之重，也相當驚人，它約跟廿四頭象或一千五百人一樣重。

抹香鯨雖然沒有藍鯨那末大，但較小的抹香鯨，牠的腸如果拉直來，便有四分之一哩那樣長。

鯨會發出低頻率的嘈聲，牠們可在海水中旅行至七百哩，鯨魚因何會噴出水柱？現今許多科學家都認為是由鯨呼吸的噴氣，遇到冷空氣凝結而成。

鯨魚雖然是哺乳動物，但牠們頸部的脊椎骨卻已併合，變成單一個的肉團。

鯨魚的尾，跟魚類不一樣，所有的鯨，都有一條水平尾，可以升上，垂下。

在一五四三年，英宮廷曾宣佈鯨為皇家魚。照規定，凡是在英水域所捕到的鯨，頭部自動屬於英王，而尾部則自動屬於王后。

也有一種鯨，叫做露脊鯨（RIGHT WHALE），牠所以有這個名稱，是因為牠係通常被人追捕的鯨，同時由於牠的行動較慢，也是在一八六零年魚叉炮射未發明以前，人們能夠捕到的鯨魚中的一種。

還有一種鯨稱一角魚，牠生長於北冰洋，長約廿呎，其牡者有一根曲象牙式的長角。

這種鯨魚那枝長角有甚麼用？到今還是一謎，它既不是用來攪動泥土以便捕魚，也不是用來破冰，更不是用做為戰鬥或自衞的武器，就這枝長角也許是用來吸引牝鯨，就跟孔雀的羽毛一樣。

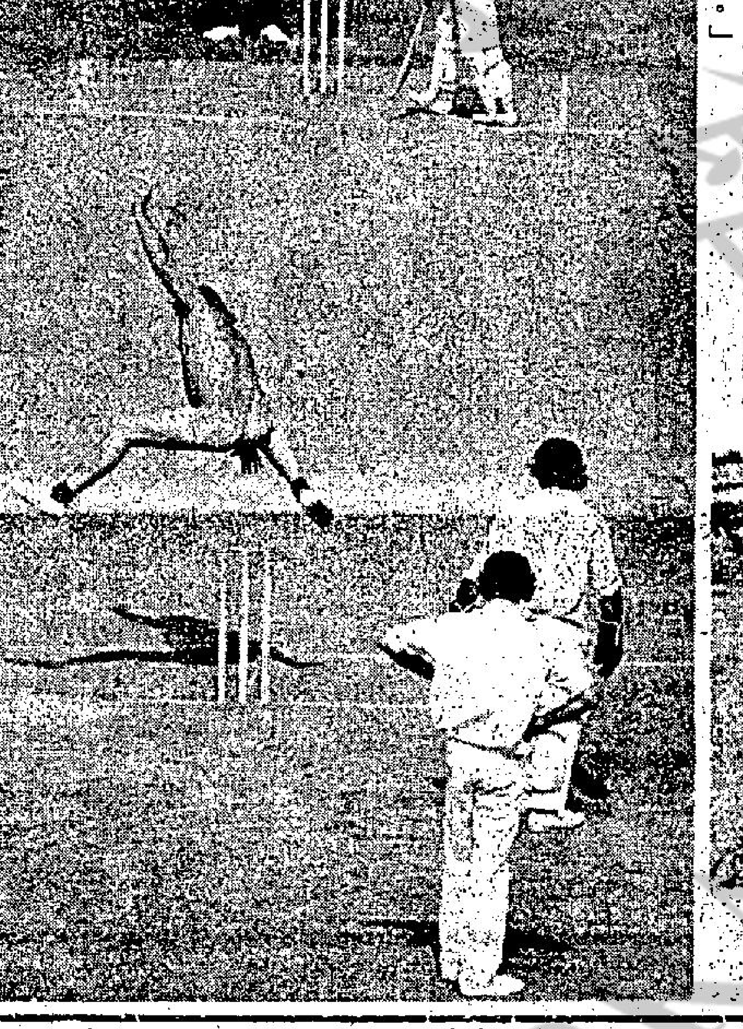

熱浪襲歐洲 人畜俱避暑

歐洲在有史以來最厲害的熱浪冲擊下，熱得嗡嗡作響，野獸和人類不約而同，都竭力避暑。

西德野生動物公園一頭獅子，費力的從洞穴爬進水中浸一下。另方面，上週英國有一名男子米高安基羅（於熱得令人窒息的爵帝板球場上），在數千現場觀衆和數百萬電視觀衆的面前，脫光衣服，赤身跑過三桿門間的場地，以期在熱浪中舒服一下。高達九十度的氣溫，使歐洲人都走到海灘，脫下衣服，或跑進酒吧與茶廳，一杯又一杯的灌啤酒。

灼熱的天氣肆虐郊野，把穀物和牲口殺死，也引起了森林大火。事實上，情況十分嚴重，一些國家已開始進行食水分配。英國的國家水務局便已採取行動，應付食水短缺的危機。該局要求英國人民以國家的利益為重，「與朋友一起沐浴」。

香港電台

一‧〇〇 新聞報告及時事實錄
一五 下午旋律
三〇 食在香港
二‧三〇 又傾又唱
三‧〇〇 訪問節目
三〇 風虎雲龍集「彩衣殺手」
四‧〇〇 青春交響曲
五‧〇〇 三個骨陳任
四〇 糧食批發市價報導
六‧〇〇 新聞報導
一五 新聞天地
三〇 香港傳奇「桃色風雲」
七‧〇〇 粵語新聞
一〇 新聞之窗
一五 說話入門
三〇 文哲漫談
八‧〇〇 新聞報告
一五 流行歌曲
三〇 趣劇「監領白領」
九‧〇〇 民間故事「公孫策妙計雪奇冤」
三〇 粵曲
十‧〇〇 轉播倫敦新聞
一〇 空中問答
三〇 我為你選唱
十一‧〇〇 新聞報告
一〇 時代曲
三〇 四人夜話「情屍」
十二‧〇〇 天氣報告
一〇 新聞簡報
一五 時代曲
一‧〇〇 廣播完畢

十‧〇〇 隨想曲
十一‧〇〇 唱片唱不停
十二‧〇〇 新聞報告
一〇 天氣報告
一五 廣播完畢

麗的電視中文台

一‧〇〇 聊齋誌異之「辛十四娘」
三五 粵語長片「大俠柳樹春」任燕、曹達華主演
三‧〇〇 聰明笨伯
三五 艷探小仙
四‧一五 新聞簡報及節目介紹
三〇 粵語長片「一樓風雪夜歸人」吳楚帆、芳艷芬主演
六‧一〇 觀點與角度
一五 麗視劇場「別後」
七‧一〇 三一萬能俠
四五 今時今日（第一輯）
八‧二五 小丫頭
五五 獅子山下
九‧二五 麗視滿香江
三〇 經濟新聞
五〇 忠義門
十‧〇〇 痛癢攸關
三〇 今時今日（第二輯）
十一‧二五 女幹探
十二‧二五 「奪魄遊龍」片集
十二‧〇〇 完播曲

麗的電視英文台

五‧〇〇 兒童世界
三〇 神秘博士
六‧一五 十二號警車
四〇 新聞及天氣報告
觀點與角度
七‧五〇 星空奇遇
八‧五〇 八面威風
新聞及天氣報告
九‧一〇 西洋孟嘗
十‧〇五 牧師偵探
十一‧二〇 步步驚魂
全日播映完畢

商業第一台

一‧〇〇 新聞報告
〇五 天氣報告
一五 小說「父敎」
三〇 祝壽祝婚節目
二‧〇〇 古今中外
一五 「杜秋娘」
三〇 藝員五線譜
三‧〇〇 新聞報告
一〇 民間故事
三〇 股市行情報導
四‧〇〇 一曲寄心聲
五‧〇〇 天羅地網
六‧〇〇 新聞專輯
一五 十八樓C座
七‧〇〇 新聞報告
一五 美容講座
三〇 時代曲
八‧〇〇 點播小說
三〇 新聞報告
一五 時代曲
九‧〇〇 點播小說
三〇 名曲雅集
十‧〇〇 樂苑花絮
三〇 新聞專輯
十一‧〇〇 秋燈夜語
三〇 新聞簡報
十二‧〇〇 天氣報告
廣播完畢

商業第二台

一‧〇〇 新聞專輯
三〇 股市行情報導
二‧〇〇 新聞簡報
三〇 今日之歌
三‧〇〇 新聞簡報
一〇 年青人時間
四‧〇〇 新聞簡報
一〇 續播年青人時間
六‧〇〇 新聞報告
一〇 續播年青人時間
七‧〇〇 新聞簡報
一〇 股市行情報導
三〇 時代曲
八‧〇〇 新數學講座
三〇 日用英語教授
四五 國際貿易
九‧〇〇 財務管理
三〇 專曲點唱

無綫電視翡翠台

一‧〇五 午間劇場
三〇 第二劇場「漫漫長夜」
三〇 每日電影「男人心」由芳艷芬、胡楓主演
三‧三五 新聞簡報
三〇 七彩「唔出奇呀」
四‧〇〇 午間電影「巧破箱屍案」由新馬仔、林鳳主演
五‧〇五 七彩「聖劍千秋」片集
六‧〇五 七彩「精打細算」
三〇 翡翠劇場「董小宛」
七‧三〇 新聞及天氣報導
八‧〇〇 觀點與角度
三〇 七彩「璧寶之夜」
九‧〇〇 七彩「波叔」
三〇 七彩「歡樂今宵」
十‧一五 七彩「包青天」片集
四五 七彩「鐵翼柔情」片集
十二‧〇五 最後新聞報導
十二‧三五 午夜電影「吉人天相」由白冰、王嘉主演
一‧三五 全日播映完畢

「即食粥」 龍門 蝦仁 鷄肉 粥 每包 $1.50
台灣民生物產有限公司 九龍尖沙咀總店：營業時間：上午十時至下午七時

廣東粥 每盒兩包 共$2.00 煮滾稍長 味道更美
旺角分店：灣仔分店：及北角分店：營業時間：上午十時半至下午九時半

中聯搬運公司 專門搬屋 香港H-627922 628973 九龍K-333560 333532 [illegible]K-632345 628647

商業 德法烹飪學院
新法教授出國謀生技術易學速成收費平有證書
點心 燒烤 粵菜 打麵 油器 西餅 麵飽 調酒 水吧 [illegible] 蝦片 腸粉 西餐 糖果 滬餅 京菜
旺角彌敦道494—496號晉利商業大廈21樓全座
冷氣課室歡迎參觀 宗華 電話K 306427

高速會話 國際師資 錄音函授 成績最佳 香港郵箱1663號

香港商科語言書院
英文拼音・日文法文・中英打字・廣告裝飾班
英語會話・潮文國語・電腦打孔・數剪珠算班
簿記速記・GCE英文・CIF班・TOEFL
正校彌敦道607號新興大廈三樓 K858440
二校彌敦道593號創興銀行大廈5樓 K859364
三校彌敦道687號嘉禾大廈三樓 K945747
四校灣仔軒尼詩道439 香島大廈二樓 H796835
招生

分類廣告 銷數廣 效力大 收費廉
每段 大字四個 小字卅四個 每天三元 上期收費 不折不扣
凡涉及法律性廣告，請攜同身份証來本報辦理刊登手續。
洽刊處
（一）中區辦事處利源東街八號地下 電話：二二五四五九二・二式壹式三八
（二）灣仔分域街十八號本報廣告部 電話：二七三九零二・二八零七零八
（三）彌敦道零零零號東英大廈式零壹室生記租務處
（四）旺角荔枝角道廿二號東興大廈生記租務處
（五）油麻地上海街三壹九號
（六）九龍城周生生珠寶金行有限公司（太子道三四二號）
（七）青山道周生生珠寶金行有限公司（青山道三二六號）
（八）油麻地周生生珠寶金行有限公司（彌敦道二二一號）
（九）旺角周生生珠寶金行有限公司（彌敦道七〇七號）
（十）深水埗周生生珠寶金行有限公司（大埔道四十號）
（十一）佐敦道周生生珠寶金行有限公司（佐敦道卅七號L）
（十二）紅磡周生生珠寶金行有限公司（蕪湖街九九號）
（十三）荃灣周生生珠寶金行有限公司（荃灣青山道一九九號C）
（十四）元朗周生生珠寶金行有限公司（元朗青山道八七號）

如蒙惠刊本報廣告請電二八〇七〇八

保証根治 名醫－雅高士經廿年研究成功新藥 寶石白蝕膏

善補靈藥 外施 強壯體魄・固本培元 有不可思議之效 各處有售 老牌妙藥 遐邇知名

醫藥

華麗遊艇 冷氣設備 四聲道音響 寬敞清潔 大小中西式 備快艇 免費指導滑翔 日夜電K887519

冷氣雪櫃 買賣 按裝 修理 電H 705553 新華興

有國府合格中醫執照
歐威廉中醫師
六合路太和大樓專籍治白蝕癜瘋灰指甲權威
史以來最成功之白蝕專藥
當你百醫無效時
請來一試方悟今是而昨非相見恨晚
便工友星期假日照常候診

▲不少家庭有此現象▼
讀書磕眼瞓，做事有精神，整日纍在家裡，垂頭喪志，恨恨不歡，謝絕一切應酬，甚至不敢上學，不敢結交朋友，即親友們亦不敢與之接近，他常常埋怨造物者太不公平，將災難降臨到他身上，剝削了他一生幸福，雖有父母之愛，但悠長歲月，別人均有幸福可享而我獨無，心中苦悶向誰訴，他在想，認為世界上有他這個人是多餘的，甚至恨不得將自己毀滅了，以上情形，乃典型之白蝕患者，倘能下決心從速來診治，則一切改觀，可重享人生幸福矣。

結婚年齡男女注意
白蝕有遺傳性，年青男女，如發覺患上白蝕症，應及早就醫，至治癒後方可結婚，免致貽害下一代。

白蝕專藥用郵售方式供應全世界四十多個國家一千多個城市・蒙各國政府優待特准本藥進口

白蝕 白癜瘋

肌膚發生白斑，日漸擴大，延及首面，眉髮皆白，患此者施用本劑絕對有效，在民國卅五年已得國內之首都中央醫院採用臨床實驗，認為確屬有效，有該院主任醫師發給書面證明，及國內外無數患者治癒之大批謝函，可供檢閱。

全世界唯一具有準確性之治白蝕專藥，成績輝煌，有百份之百痊癒率，保持世界最優榮譽卅七年，在世界各國未有更好之特效藥發明前，永遠保持此光榮紀錄。

▲忠告白蝕患者▼
白蝕非普通之皮膚病治不得法有損無益雜藥亂投病家所忌不獨痊癒無望抑且更為惡化急性者一月內蔓延全身延及七竅即成不治之症勿將自己身體供人作試驗品虛耗金錢延誤時機。

歐威廉以根治白蝕白癜瘋而享譽國際卅七年
診所：香港東區波斯富街二十號三樓近紐約戲院謝斐道口
早十時至六時候診 電話：七七二〇一五

晨市交投仍慢

體育

工商晚報

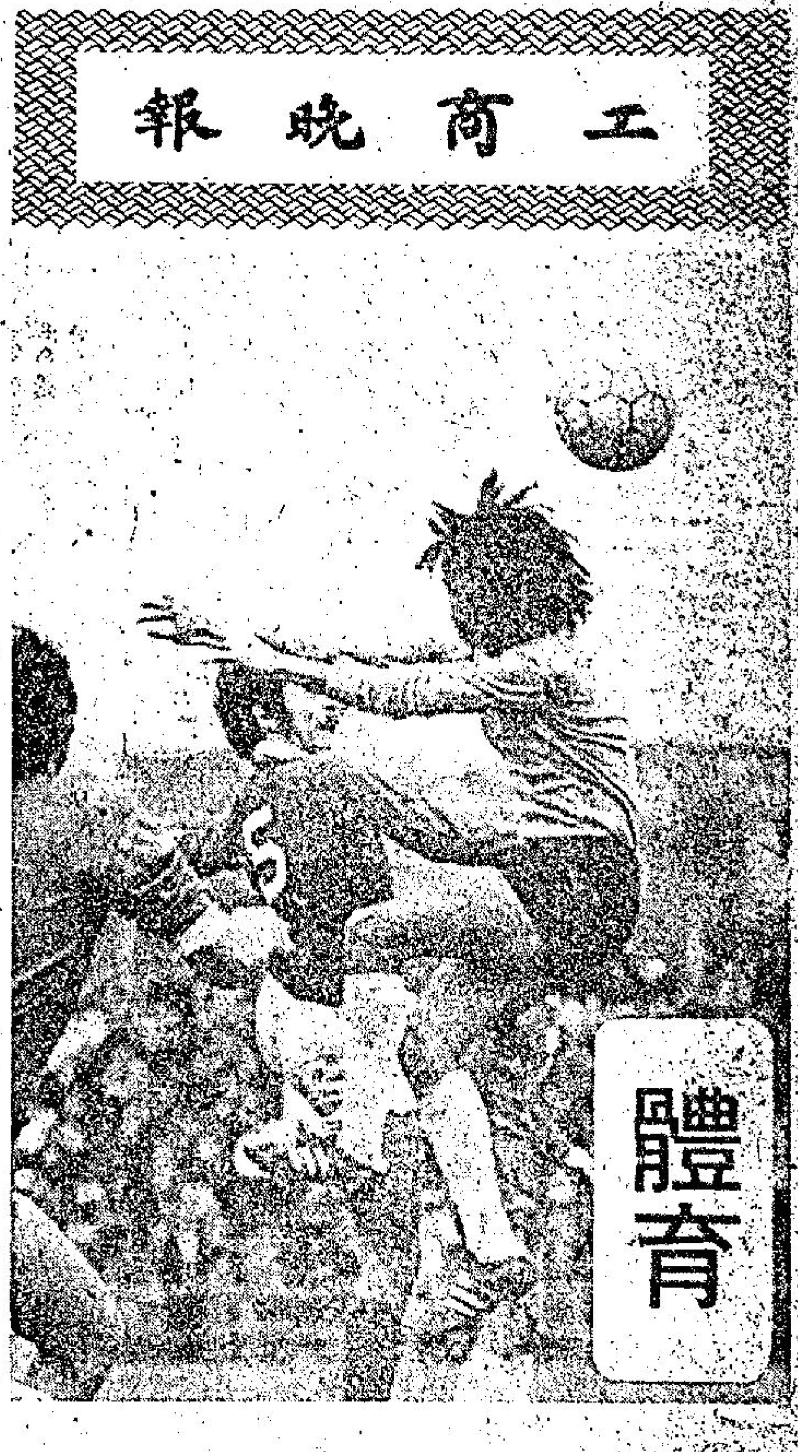

女子足總報告各隊近況
首屆亞盃女足球賽 星馬澳洲實力最强
球票由今日起在港九兩地發售

第一屆亞洲盃女子足球錦標賽，已定于本月廿五日在港府大球場舉行隆重揭幕禮。昨日下午三時在利園酒店餐廳舉行記者招待會，出席者有亞洲女子足協會長陳瑤琴，秘書差利，彭利國（星），香港女子教練吳偉文及香港女子隊代表球員。

圈中人語

首先由亞洲女子足協會長報告：有關香港這次舉辦第一屆亞洲盃女子足球錦標賽，本來有印尼及南韓也準備參加，但由于時間匆促倉卒，故此未有接納，所以這第一屆女子亞洲盃足球錦標賽僅得六支隊伍來港參加，希望新聞界及社會人士對推動女子足運，給予鼓舞與幫助，而門劵祇是分收七元，四元及二元等三種，今日開始先行分開預售四元及七元票，地點分別在跑馬地體育路足球總會及九龍花墟球場。

陳瑤琴並透露：今次香港主辦這項第一屆女子亞洲盃錦標賽，雖只是冒險嘗試，但如果能夠獲得預期成功，香港女子足總，將會進一步向國際足協申請，在一九七六年在香港主辦世界盃女子足球錦標賽，俾得使香港球迷對世界各國女子足球水準認識。

繼而亞洲女子足協秘書差利，彭利拿（星），報告今次來港參加亞洲盃各隊實力簡介，這六隊之中，以澳洲，星加坡及馬來西亞三隊實力最强，因爲她們本身國家擁有隊衆多，經常均有女子足球比賽，在女子推動中比較蓬勃。

但彭利拿亦向香港送「高帽」，就是香港女子前年曾拔隊前往星加坡參加體育節表演賽，表現得異常優良，只是在最後一場決賽，香港僅以一球敗于星加坡，但彭利拿認爲，香港女子隊爲有更進一步之演出，聘得世界著名教練克藍瑪高足吳偉文担任香港女子隊教練，當然是不可同日而語，所以他預期香港隊必有驚人之演出。

至于各支參加亞洲盃隊伍抵港，澳洲是廿一日晚上八時抵港，廿二日有星加坡四時半抵達，五時並有泰國乘暹航抵港，馬來西亞則是晚上八時四十五分抵達，至于紐西蘭何日到港，昨午曾由容應模去長途電話洽商，所有參加這次亞洲盃隊伍，包括香港代表隊，全部均是下榻于利園酒店。

最後香港女子隊教練報告，這支香港女子代表隊，是擁有作戰經驗富豐的阮熙娜，陳東蓮，畢瑞珊，郭安琪狀態很爲不錯，並準備于今夕六時在跑馬地加班操練，希望及時催谷各人有優良狀態，屆時與各國勁旅一逞。（廣）

奧運足球亞洲第三組預賽
日本擬改比賽制度 避免與中華隊對抗
以色列隊則採特別保安措施

【東京十五日路透社電】將於本年十月在日本東京舉行的奧運足球外圍賽，現正遭遇保安、政治及商業利益等矛盾問題。

引起問題的因素，是以色列及中華民國同時參加第三區奧運外圍賽。

日本的一位足總職員稱：該國將作嚴密的安全措施，以預防許多不必要的意外，該項措施特別是爲以色列隊而設。爲了便於保護，日本警察請求日本足總將以色列的比賽安排於日間[illegible]一間秘密的酒店。

去年二月當以色列在東京參加世界女子手球錦標賽時，比賽中當局將球員與觀衆隔離，祇讓記者接近現場，相信這次日本警察將採取相同措施，日本警方亦承認會採取此種方法，一位警方發言人稱，由於賽則並未編定，採取甚麼方法來檢查觀衆，尚言之過早。

足總稱該項外圍賽定十月三日至十日舉行。該日本足總發言人稱，參加該項外圍賽的爲以色列、中華民國、韓[illegible]沒有外交關係。

日本希望採用分兩組淘汰的方法，以代替單循環賽，以避免日本隊於比賽中與中華民國接觸，假若日本照此方法進行的話，那麼比賽場數減少，收益自亦相對減少了。

該發言人稱：南越尚未表明參加與否，現在尚等待該國答覆。

港台籃球第三仗
滬江昨挫港選 今與警察交鋒
七賢女將出戰大同

【本報訊】我國學界女子籃球勁旅，今夕三度在修頓球場出師[illegible]江高中男子隊對警察，門劵五圓，籃聯屬會及學生優待劵三圓。

[illegible]七（上半場四十一比十八），滬江男子隊勝港選一百零八比八十四（上半場四十八比四十二）。

七賢女子隊對悠悠，由於上半場由五分鐘至十三分鐘的八分鐘時間內，悠悠取分陷於停頓，而客軍積分上升，由五分鐘的十八比八，到十三分鐘已成三十比八，相差了廿二分，七賢隊再過第三關也告奠定。結果七賢以三十一分擊敗悠悠。

滬江男子隊勝港選，客軍取分雖破「百分大關」，惟曾經有三十分鐘的時間戰情甚爲緊湊，港選球員的拼勁值得嘉許，其致敗原因，爲最後階段陣腳不穩，在這場「快鬥快」的比賽，也可說是「搶食格」，港選的打法，很適合於滬江男子隊，身材較佳及中距離投射較準，是客軍再捷的主因，滬江隊終以廿八分挫港選。

又：市政局盃青年籃球賽，昨晚有六場在修頓露天場舉行，女子決賽，伊青勝巴拿巴，三十五比廿四。民青勝勞青，十四比八。志誠勝聖方濟，三十二比廿二。男子複賽均安勝星島五十比三十九。協力勝聖巴拿巴，五十比廿六。嘉莉樂勝福建，四十一比三十七。

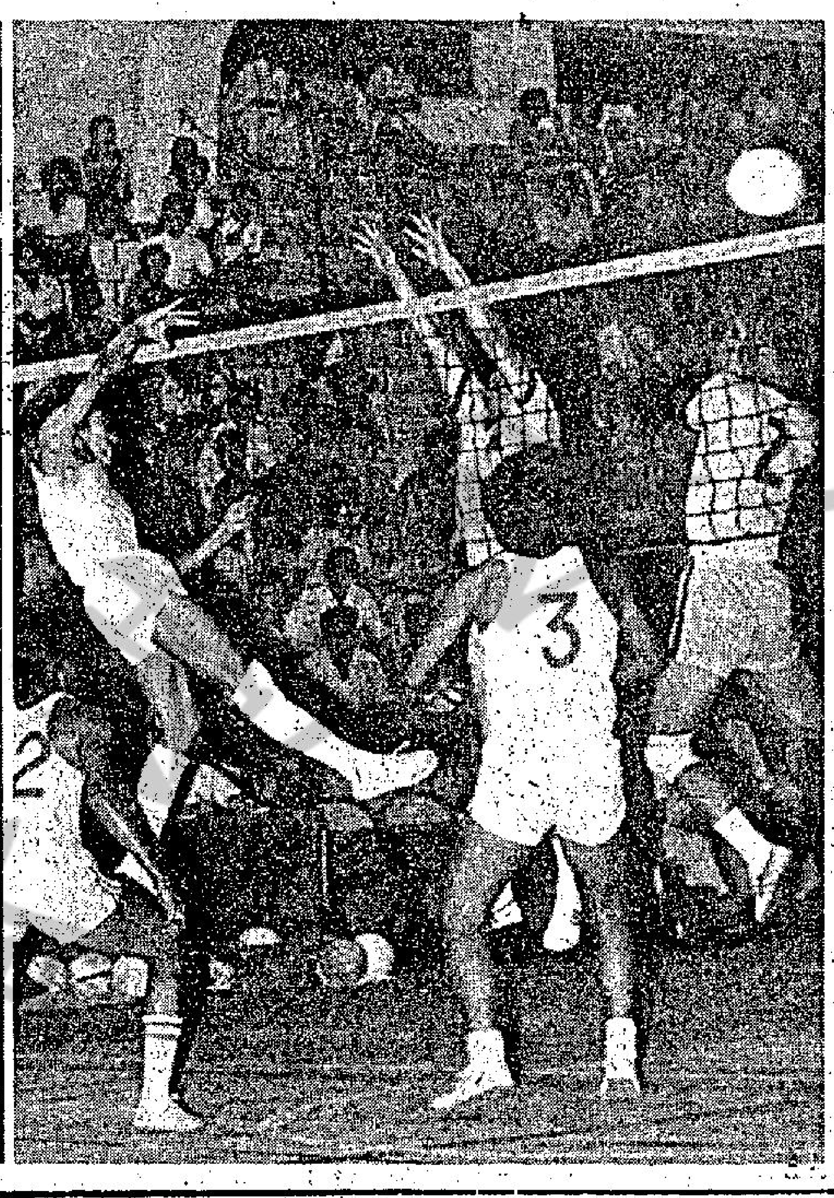

南華排球隊勝台中教聯 南華男子排球隊，昨晚在九龍伊館以三比零勝台中市教聯隊，左圖爲南華孟光龍（右）網前鈎手扣球，教聯鄭斐玲（三號）及汪碧秋封網成功。右圖則爲南華李榮典（左）强力扣殺得手，教聯孫案清（二號）與汪碧秋攔網不遂。（本報記者魏正壽攝）

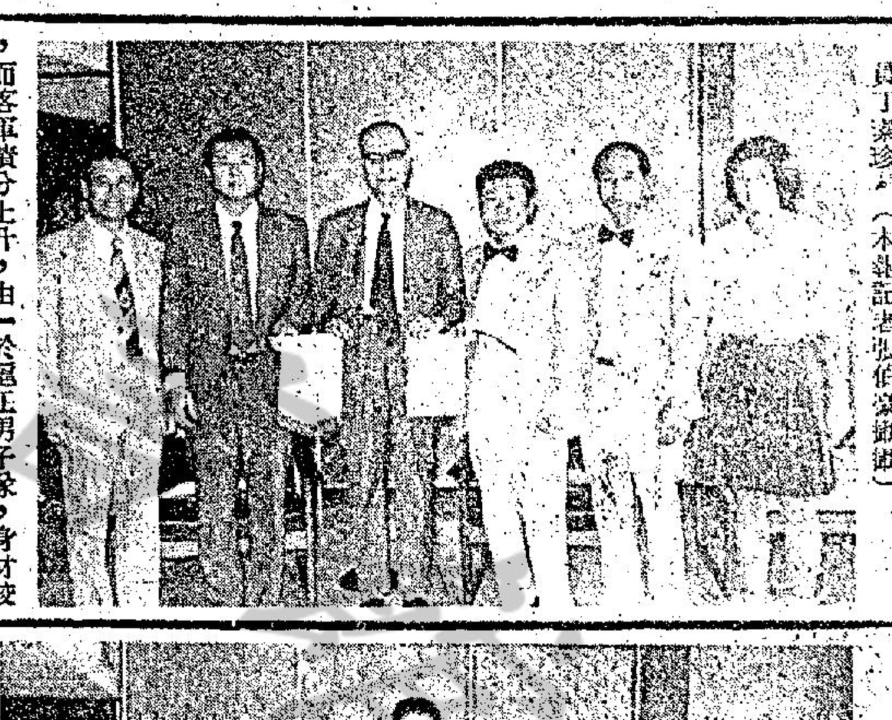

教聯及十信排球隊訪問本報：我國台中市教聯男子排球隊及台北市十信工商職業學校女子排球隊，昨午由排聯主席石振達陪同訪問本報，並送致錦旗留念，由本報社長潘仁昌代表接受，圖爲贈旗時合照。左起排聯主席石振達，十信女子隊教練林滿明，工商日報社長潘仁昌，台中市教聯男子排球隊領隊陳慶星，秘書鄭耀銘，十信女子隊隊員丁湊珍。（本報記者張伯豪攝）

滬江及七賢籃球隊來訪：我國台北市滬江高中男子籃球隊及高雄市七賢初中女子籃球隊，昨午由籃聯[illegible]訪問本報並致送錦旗留念，由本報社長潘仁昌代表接受，上圖爲滬江隊贈旗時合照，左起滬江隊教練劉文元，籃聯埠際招待小組委員伍汝祺，總幹事梁自強，滬江隊秘書謝文華，籃聯埠際招待小組委員李潤華，執委盧松坡，滬江隊隊長陳光富，領隊黃昌倫，球員徐經鉞，工商日報社長潘仁昌。下圖爲七賢女子隊贈旗時合照，左起籃聯埠際招待小組委員伍汝祺，總幹事梁自強，七賢女子隊隊員馮小芳，副領隊郭仲奇，工商日報社長潘仁昌，七賢隊教練劉錦池，隊員張淑華，籃聯執委盧松坡，七賢隊隊長林頌葵，籃聯埠際招待小組委員李潤華。（本報記者張伯豪攝）

奧運足球外圍賽亞洲區第一組今日揭開戰幕

奧運足球外圍賽亞洲區第一組定於今天在德黑蘭揭開戰幕，這一組比賽原定有六支隊伍參加，但黎巴嫩臨時宣佈退出，故此祇剩下伊朗，科威特，伊拉克，巴林及沙特阿剌伯五隊。

主辦者伊朗雄心勃勃，欲重振一年前在德黑蘭舉行的亞運會聲威，所以首天的賽事便選擇「魚腩部隊」巴林來祭旗，明日的秩序爲伊拉克對科威特，沙特阿剌伯先可以休息兩天，在後天才出戰伊朗。

在這項亞洲區第一組世運足球外圍賽，由於祇有五支隊伍參加，所以採取單循環的比賽制度，積分最高者可獲出席明年奧運足球大賽的代表權。

當於一九六四及一九七二年獲得出席奧運足球決賽的伊朗，亦是這一組賽事出綫的大熱門隊伍，能夠與伊朗力爭出綫權的祇有科威特，但伊拉克亦非善類，如有水準表現，伊朗及科威特均未能安寢，至於巴林及沙特阿剌伯乃是「陪太子讀書」隊伍而已。（文錦）

港日韓足球賽
今年開始試辦一屆

【本報訊】足總主席胡法光在昨日的執委會上報告：他最近在吉隆坡曾與日本足總會長藤田靜夫及南韓李世淵召開聯席會議，討論有關「港、日、韓」三角足球賽的事宜，結果有如下數項決議：㊀這項比賽定名「港、日、韓」盃足球賽，該盃的價值約一千美元，並且由香港製造。㊁今年試辦一年，如滿意的話則繼辦[illegible]。舉行。明年一月香港對日本，在香港比賽，明年七月南韓對香港，在漢城交鋒。㊃如遇同分名次，則以得失球數來決定，得失球數亦相同的話，[illegible]仍相同，則與冠軍。㊄經濟方面，主隊負責客隊的職球員二十人機費及四日的食宿，並負責中立球証的一切[illegible]再扣除其他支出[illegible]純利百分之十作爲[illegible]基金，其餘主隊佔百分之六十五，客隊佔百分之三十五，若有虧蝕由三間足總捐出[illegible]盃賽，今日各足總的首長將會與日本足總會長藤田靜夫（已抵港）及南韓的李世淵（今日抵港），再召開會議作進一步的會商，因日本有意把上述的賽程翻過來，「港對日本的賽事在日本舉行，而日本對南韓在漢城比賽，南韓對香港則在港上演」。此外，[illegible]決定放棄主辦一九七七年的亞青盃賽，因爲這項比賽斷蝕的成份極高，所以才放棄，但足總將會力爭世界盃亞洲分區外圍賽的主辦權。

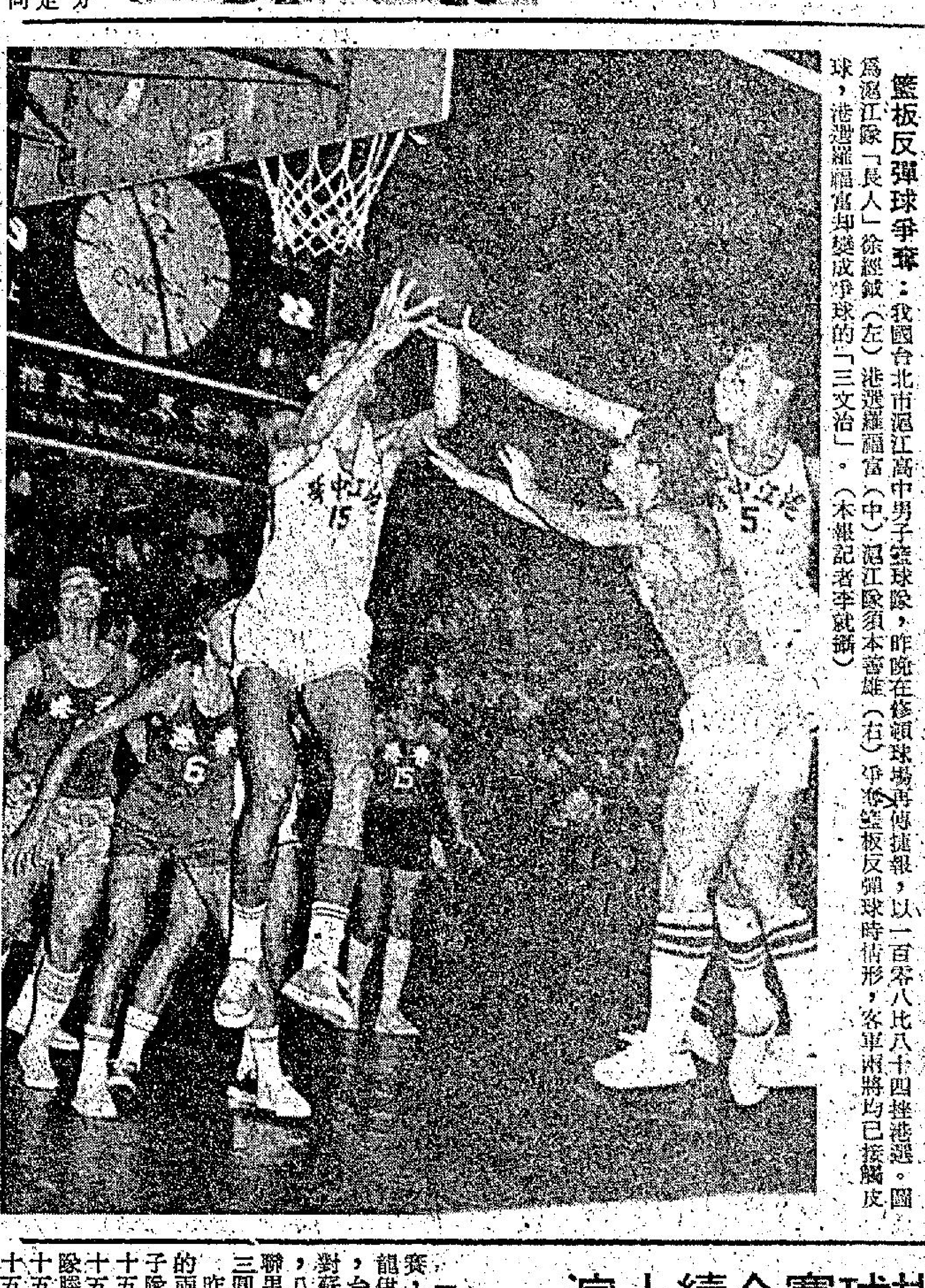

籃板反彈球爭奪：我國台北市滬江高中男子籃球隊，昨晚在修頓球場再傳捷報，以一百零八比八十四挫港選。圖爲滬江隊「長人」徐經鉞（左）港選羅福富（中）滬江隊須本喜雄（右）爭奪籃板反彈球時情形，客軍兩將均已接觸皮球，港選羅福富却變成淨球的「三文治」。（本報記者李就攝）

排球賽今續上演
消防開上伊館 迎戰台中教聯

【本報訊】港台排球賽，今日續有兩場在九龍伊館舉行，下午七時，台南新市小學女童隊對蘇浙公學女子少年隊，八時三十分，台中教聯男子隊對消防，門劵三圓，學生優待劵一圓。

昨晚在九龍伊館舉行的兩場排球賽，十信女子隊勝九龍隊三比零（十五比六，十五比七，十五比一）。南華男子隊勝台中教聯三比零（十五比二，十五比七，十五比十三）。

[illegible]收，向外大量採購以小麥爲主的大量穀物，於是首先芝加哥穀物市場期貨行情以小麥爲主，率先竄高，舉世有關人士皆在耽憂前此一九七二至七三年穀物暴漲情況的重現。

據最新來自華盛頓的電訊報導指出，美國農業[illegible]共國內採取控制穀物需求措施，進口量即須增加爲二千五百萬噸。此一數量殆與一九七二年當時曾經引起全球穀物市場極大騷動，蘇俄買進二千九百萬噸穀物的數量無大差別，但農業部僅估計[illegible]入七月以後，蘇俄大量採購穀物消息一出，立即轉趨揚升。但據一般判斷，截至目前，美國天候極佳，大體上美國可望豐收，且全球飼料需求積留於停滯狀態，俟蘇俄採購告一段落以後，應能[illegible]與五億蒲式耳，屬於有史以來最高紀錄，因此，預估一九七六年九月三十日的期末庫存將達八億四千二百萬蒲式耳，可望大幅超出前一年同日庫存量三億六千萬蒲式耳。受到此等增產預估的壓[illegible]

最低價 1.19 1.48

港九影院 聯合廣告

總統·華盛頓·英京 東方·域多利·國華·國賓 皇后·麗聲·皇都 紐約·大華
第三週五場 歐洲公司最近解禁色情片 施維亞姬莉絲桃 主演 七彩 不見宜童 看過癮·齊春邊色無寶玩 「艾曼妞」 第一部適合女們的性色
最後今天五場 美高梅哀艷愛情音樂巨片 三十年來傲視影壇 舞曲大王 全港影評·一致猛讚 明天獻映 天才與白痴 即日定座
今天全綫最後 尚保羅貝蒙多 飛天神探 英京小人物 明映 大獨裁者 差利卓別林主演 城多利明早十點半：愛魂
今起選映三天 羅拔烈福 巴巴拉史翠珊 俏郎君 主題曲動聽 今天五場 小人物 華盛今夜午夜 神風特攻隊
翡翠荷活 黃金亞洲 明珠·倫敦 新舞台·國都·聯邦 新華·新都
今天五場獻映 邵氏風趣冶艷性感巨片 翡翠荷李活加映午夜場 祖裼裸程 好此道者盡興乎來
又滿！創新紀錄 第八週獻映 全球影壇獲獎第三屆本項金像巨片 冲天大火災 羅拔烈治 史提夫麥昆 保羅紐曼 費爾唐娜韋 演出 片長價整座元 前四後六 三樓五元八角
只映今天 神鎗手與智多星 明早場 保鏢 明天首映 天才與白痴
最後今天 女逃犯 明天首映 廉政風暴 反貪污·提郭伯
今仍四場 蛇殺手 明早場 狂風烈日 今五點半 以色列閃電戰
連日滿！今請早 歐洲艷星抵死大胆色情性喜劇 西歐靚女犧牲色相演出 鹹濕探戈 香艷抵死 確得無比 最後探戈 重幾差皮 不宜兒童
豪華·新聲 福星·油麻地 英華·北河·民樂·麗華·麗都 京華·快樂 金冠
片約關係最後兩天 聯美公司緊張刺激戰事巨片 岳圖柏林明加 大製片 戰國英雄 保羅紐曼·彼得羅福
今天放映 邵氏出品離奇曲折動作 蛇手殺 李琳琳 甘國亮 主演
今天放映 邵氏出品風流香艷笑趣劇 桃色經紀 貝蒂 宗華 主演
今天最後 高寶樹導演 女逃犯 胡錦 金霏 陳惠敏 高雄 主演 明天獻映 吳思遠導演 廉政風暴
最後五場 嘉禾出品 基度山恩仇記 憑證優待學生
最後五場 仙杜拉最近出品 玉女尋春
明天三院聯映：許冠文·許冠傑 天才與白痴
文華·娛樂 樂聲·華聲 京都·凱聲 海運·百樂 香港大舞台
狂滿！刺激奇情 邵氏出品離奇恐怖刺激片 蛇殺手 口滅人殺·動出蛇群 江山美人
樂聲戲院 深水埗元洲街 最後五場 獨行俠江湖霸伏！ 明天五場映 龍城殲霸戰
華聲戲院 深水埗青山道 今天五場 施維亞姬絲成名作 艾曼妞 兒童不宜
今天五場 積林蘇·和路達麥陶 超時空師爺 兩金像導演比德列德意！
賣座第一 今天五場 羅渣摩亞 美倫奧斯 提 主演 滅口
電話H272766-7 香港獨家首映 即日五場 七彩卡通長片 聰明狗走天涯 趣怪諧謔 歌曲悅耳

晨市交投仍慢 行情低開牛皮

今日上午股市走勢

在美英日三方面的股市俱見低挫，其中美日股下挫達十餘點之後，今晨本港股市，頗受影響，買賣雙方在外圍報跌而本身又無較佳的消息足以刺激之下，大都採取觀望態度，各類股份成價，在開市之初，即見較上日低一兩價位開出，隨後在買家觀望之下，成價則見徐徐低降，但由於賣家同樣見觀望，故低挫幅度不大，至收市部份股份稍見反彈。

交投情況今晨顯得頗為特別，港會、九龍、金銀三會合共僅得一百五十餘萬元，而遠東會卻見成交額高達七百七十六萬元左右，除交投總額一千萬元，遠東會交投暴增的原因，沖由於友聯銀行突然出現大手交投，其中一手以四元一角低位成交一百萬股，如此已值四百一十萬元。此一批大手金交易，其中是否有某種原因在內，迄午間止仍在求證中。

致於今晨交投情況，市內人士仍認為難脫牛皮之勢，同時市內亦未見有特別的利好消息刺激，雖然大部分市內人士對大市都有看好之心，但畢竟在目前缺乏利好消息的刺激，實在不易使買家進行較積極的扯醻。較經驗的經紀指出，大概在三兩週之內，股市應該會有較強勢的變化。

在今晨的交投中，友聯銀行初成三元九角，後在買家大力扯入之下，而見彈升，至四元一角，交投額極多。

其餘滙豐銀行初成十五元，較上日收市價低一角，今晨最低成十四元八角，後以十四元九角收市，和記初成一元三六，後低順一價位，以一元六五收市。怡和則成十一元半，較上日低三角，會德豐則見上落於三元半與三元四七五，收市成三元四七五。煤氣則見上落於十五元與十五元一角之間，收市成十五元一角，較上日收市低三角。置地則成六元三五，較上日低一角。新世界成一元一八，九倉成十元七角，較上日收市價低一角。

遠東中午指數
一四八三·二四
跌一九·四五

恒生中午指數
二九九·六八
跌三·〇六

金銀指數

綜合指數
二六·〇五
跌〇·一七

金指數
二六·四八
跌〇·一八

銀指數
二六·五八
跌〇·一六

四家証券交易所上午成交總額

金銀：一、二四〇、〇〇〇元
九龍：一、一〇〇、〇〇〇元
香港：一、九〇〇、〇〇〇元
遠東：七、七六〇、〇〇〇元

（昨日指數）
恒生：三〇二·七四 升四·九〇
遠東：一五〇二·五九 升三〇·四四
金銀：（綜）二六·二二 升〇·一九
（金）二六·六六 升〇·二四
（銀）二六·七四 升〇·〇五

經濟仍滯需求不大 工業機器進口未暢

本港由西德、美國和英國進口的工業用機器，近月來落單訂購的數量，仍保持年初的水平。

據此間代理商人指出，目前經濟尚未認真好轉，需求的機器和工業用電器等增長不大，預料明年初情況會再度轉佳，屆時營業的數值將有所遞增。

目前以同類貨的工業機器產品，西德貨售價比美、英貨售價高出百分之五左右，這是因為運費高昂和當地工資轉高而影響成本。

至於由上述地區進口的機器，包括升降機、冷氣機和雪櫃等工業或家庭用品，今年首五個月內，除美國減少進口之外，西德和英國都在增長，不過，增長似乎已下降了。

據數字顯示，今年首五個月內，本港由美國進口的機器總值達六千二百萬元，比去年同期的七千五百萬元，減百分之十八，由西德進口總值，則由去年首五個月內的一千七百萬元，增加至四千八百萬元，增百分之一百七十七；由英國進口的，今年首五個月內共二千九百萬元，比去年同期的二千四百萬元，增加百分之十八。

過去，本港由西德進口的機器總值，通常低於由美國進口，但今年開始，增幅已相當大。比方，去年首季本港由西德進口的機器，只值八百萬元，由美國進口的高達三千萬元，可是，今年來卻凌駕在美國之上，今年首季，由西德進口總值，竟然達三千七百萬元，比去年同期增百分之三百卅四；由美國進口總值，今年首季約值三千三百萬元，比去年同期只微增百分之八。

最近，西德將最優惠利率降低至四厘水平，對當地企業在資金週轉方面，預料有利刺激，在競爭出口方面，可能比美國更為優勝，估計今後由西德進口的數值上，會逐漸增長。

昨日四家交易所：
上午成交總額：七百九十萬元
下午成交總額：七百二十三萬元
全日成交總額：一千五百一十三萬元

本報獨家報導 英美加黃金期貨市價

加拿大溫尼伯黃金最近期貨收盤：
週二每安士成　162.90
前市每安士報　163.00
（下跌0.10美元）

美國紐約週二收市價：
161.90美元（下跌0.10美元）

倫敦金價收市後掛牌：

×週二每安士買入價×	×週二每安士賣出價×
161.40美元	162.20美元
前市每安士買入價	前市每安士賣出價
161.75美元	162.50美元
（下跌0.35美元）	（下跌0.30美元）

日本汽車製造商人 對汽車出口業恢復信心

日本汽車製造商人，目前對汽車出口業務，初步已恢復信心。

據可靠消息透露，今年日本出口的汽車數量，將達二百六十萬部，與去年的紀錄相距不遠。比方，本田汽車公司最近已修改其汽車出口數量，由原來計劃的十三萬五千部，增加至十六萬部，比去年的十萬八千部大為增加；皇冠汽車公司也同時將出口數字增加，即由原來計劃的八十萬部，將接近去年的水平，八十五萬部。

如以今年上半年日本汽車出口總數計算，比較早時預測的下降百分之五點六，在全球性經濟走下坡的影響下，跌幅尚算輕微。

值得指出的，七月份日本汽車銷售數字，比今年任何一個月都高，共二十四萬四千部。據指出未來汽車出口數字，將持續增加，特別是輸往美國方面尤為大宗，因為美國是日本汽車最大的出口市場。

汽車銷路增加，明顯反映出私人需求漸增，因為，若干行業已有好轉跡象，同時，將近一年多來因石油危機的陰影漸已消除，車主需要換新車，因此，目前需求私家車的數量會顯著增加。

至於小型巴士的銷售情況，目前仍維持過去低水平，需求不多，銷路也未見增加。

據汽車商人分析，預料今年的汽車進口量，仍維持去年水平，不會大增，也不會大減，不因為除私家車需求反覆上升之外，其他車輛的需求，仍顯得疲弱。（夏明）

昨日十種漲幅最大股票

股票	前收市價	昨日收市價	漲幅百分率
世界發展	〇·二五	〇·二七	八·〇〇
裕興建築	〇·三五	〇·三七	五·七一
廖創興置業	〇·七五	〇·七九	五·三三
建煌	〇·四六	〇·四八	四·三五
大寶	〇·二八	〇·二九	三·五七
滙豐	一四·六〇	一五·一〇	三·四二
萬邦航業	三·〇〇	三·一〇	三·三三
恒隆	二·四〇	二·四五	三·一三
電話	一六·〇〇	一六·五〇	三·一三
美漢	〇·六七	〇·六九	二·九九

昨日十種跌幅最大股票

股票	前收市價	昨日收市價	跌幅百分率
豪華	〇·三一	〇·二〇	三五·四八
好世界	〇·三五	〇·二七	二二·八六
保星	〇·二五	〇·二〇	二〇·〇〇
茂盛	〇·二〇	〇·一八	一〇·〇〇
財務地產	〇·五五	〇·五〇	九·〇九
會德豐B	〇·三七	〇·三四	八·一一
大亞石業	〇·六〇	〇·五六	六·六七
泰盛	〇·九七	〇·九一	六·一九
信託B	〇·三九	〇·三七	五·一三
志正	〇·五二	〇·五〇	三·八五

昨日十種成交最多股票

股票	成交股數
會德豐A	九〇一，五〇〇
新世界	七四四，八〇〇
保星	七一〇，〇〇〇
和記企業	六一一，五〇〇
會德豐B	四八一，〇〇九
會德豐船B	三四二，〇〇〇
置地	一八三，八〇〇
華光地產	一六四，〇〇〇
大昌	一四二，〇〇〇
永泰	一三七，〇〇〇

同業拆息不變 今晨呆在一厘

【本報訊】今晨銀行同業拆息不變，以一厘成交。

據銀行人士指出，由於近月來需求拆款不多，資金市面顯得非常鬆弛，拆息率挨定在低水平。

倫敦股昨微跌 收市為三零三

【倫敦十九日美聯社電】星期二倫敦股市微跌，股價上落不大。金融時報卅種工業平均指數跌〇點七，收市三〇三點〇。

交投平靜，投資者吸納興趣不大。主要工業股如卜內門下跌一便士，杜龍也則升一便士。

政府公債呆滯。金礦股隨黃金市價下跌。石油股淡靜，蜆殼升一便士。

蘇俄歉收大量搶購 穀物價格預料上揚

美農業部冀望升漲幅度不大

……收，向外大量採購以小麥為主的大量穀物，於是首先芝加哥穀物市場期貨行情以小麥為主，率先竄高，舉世有關人士皆在就憂前此一九七二至七三年穀物暴漲情況的重現。

據最新來自華盛頓的電訊報導指出，美國農業部二十五日聲稱，由於蘇俄一九七五年穀物收穫預估較預想更為惡化，致使今後穀物價格將難免於某種程度的上升，但可望止於小幅度的地步。

農業部的看法認為，蘇俄所需進口穀物二千萬噸之中，業已有一千三百六十萬噸採辦妥當，今後仍待買進六百四十萬噸。但部份將自其他國家採購，從美國採購數量將為四百萬至五百萬噸。

該部透露八月的美國穀物收穫預估，仍能維持空前豐收的紀錄，此四、五百萬噸出售量將不會構成任何危險。

去月二十四日，美國農業部發表了經過修正後的蘇俄穀物收穫預估。據新的預估顯示，一九七五年蘇俄收成績將減少一千萬噸。農業部新規定，今後美國經營穀物的公司與蘇俄再有出口交易談判時，須向農業部提出通告。顯然，一向居於歡迎蘇俄採購美國穀物立場的農業部，鑒於蘇俄收成的續形惡化，已經在防範蘇俄採購穀物數量的陡增。

前此，七月初美農業部指出，今年蘇俄穀物收穫預估為一億九千五百萬噸，二十四日重新修正為二千五百萬噸。此一數量殆與一九七二年當時，曾經引起全球穀物市場極大騷動，蘇俄買進二千九百萬噸穀物的數量無大差別，但農業部僅估計

其國內採取控制穀物需求措施，進口量即須增加

蘇俄將繼續由於旱災歉收一千萬噸，但所需進口量將僅增加五百萬噸，亦即，蘇俄所需進口量為二千萬噸。

至目前為止，已獲證實者，包括自美國所採購九百八十萬噸在內，蘇俄業已買進一千二百六十萬噸，加拿大同時並又宣佈新與蘇俄成交供應小麥一百萬噸。

玉米產量估全球第一位的美國，一九七五至七……

……入七月以後，蘇俄大量採購穀物消息一出，立即轉趨揚升。但據一般判斷，截至目前，美國天候極佳，大體上美國可望豐收，且全球飼料需求續留於停滯狀態，俟蘇俄採購告一段落以後，應能出現回跌場面。

回顧芝加哥期貨行情動向，今年一月近期貨高價位為每一蒲式耳三美元五十美分，半年以後業已在六月底低落至二美元七十五美分。本年初到三、四月之間的跌價，係由於飼料廠家控制不買，需求不振之故，爾後繼續下跌，則應歸因於一九七五至七六年度美國生產可望大幅增加的預估而出現。

即使與前此三年之間平均產量相較，也多出四億與五億蒲式耳，屬於有史以來最高紀錄。因此，預估一九七六年九月三十日的期末庫存將達八億四千二百萬蒲式耳，可望大幅超出前一年同日庫存量三億六千萬蒲式耳。受到此等增產預估的壓力，行情續降，自七月初傳出蘇俄將向美國等各地國家大量採購穀物消息，行情即告急遽翻醒，六月底曾屬二美元七十五美分的芝加哥行情，七月十日已經回漲至三美元大關。

蘇俄的採購係以小麥為主，另亦自美採購玉米四百五十萬噸，截至目前業已買進穀物一千萬噸以上，但今年全球穀物供求，即使將蘇俄不足情況考慮在內，仍然相當緩和，重新出現一九七二年一般暴漲情勢的可能性頗小。

且產地美國頻頻傳出天候良好，單位收穫量極佳的消息。曾經發生過的枯葉病，目前並未出現，農民們懷於去年收穫時期蒙受霜害的教訓，業已提早進行收割。因此，縱然出現天候不佳現象，產量當不致於落至六十億蒲式耳以下。

目前，產地美國對供應日本玉米的期貨報價，業已從既往的一百二十美元漲升到一百三十美元。但日本商社以及需求客戶鑒於其國內畜產需求的不振，並不急於買進，繼續靜觀芝加哥行情的動向。（詹）

抗拒港燈收購成功 煤氣繼續獨立經營

利銘澤表示港燈僅收得二成

香港電燈公司宣佈撤銷收購香港中華煤氣有限公司建議後，煤氣公司昨晨召開董事局會議，檢討此次煤氣反收購戰的行動及結果。並於昨午舉行記者招待會，發表以下聲明：「煤氣公司董事會對廣大民眾及股東之大力支持，成功地拒絕港燈的收購建議，使公司得以繼續獨立經營，董事會同人敬致感謝。」

煤氣公司董事局主席利銘澤對記者說，對於港燈撤銷收購建議十分滿意，並為煤氣公司的反收購成功感到高興。

利銘澤並稱：煤氣公司的股東約有二千三百人，這十多年來均支持煤氣公司。自港燈宣佈收購煤氣建議後，大部份股東均沒有放棄煤氣的股權，利氏估計港燈今次收購行動中，祇能收購得二成左右的煤氣的股權。

利氏表示煤氣公司將來發展一直列依照原來的計劃進行，並不會因港燈的收購的影響而改變。煤氣公司每年平均鋪設地下煤氣喉管達十英里長，現時煤氣喉管已達到港島赤柱地區，新界方面煤氣供應已至荃灣葵涌及青衣島，北面明年初可達沙田新市鎮。利氏謂煤氣公司將來發展是有賴鋪喉工程效率及煤氣用戶的增加數目而決定。

各地黃金收市價格

【倫敦十九日美聯社電】星期二各地黃金收市價（每安士以美元計）：倫敦：一六一·三七五；巴黎：一六四·九三；法蘭克福：一六三·三九；蘇黎世：一六一·六二五；香港：一六〇·一九；貝魯特：每公斤五二二〇。

美國股票走勢指數

【紐約十九日美聯社電】美國股票走勢指數：

種類	開市	收市	前市收市比較
工業股	八二二·二六	八〇八·五一	跌一四·二四
交通股	一五八·二七	一五六·四七	跌二·一三
公共事業	七八·一三	七七·四五	跌〇·六四
其他股	二四八·一〇	二四四·七三	跌三·七五

美股 美股大幅下挫 動態 指數跌近八百

【紐約十九日美聯社電】星期二紐約股市劇跌，主要受通貨膨脹影響股價下瀉。

杜鍾斯卅種工業平均指數於收市前半小時跌十三點，紐約證券交易所的下跌股數與上升股數是三比一。

早上市道疲弱難興，交投異常寧靜。午市拋售壓力增大，因為政府經濟專家警告未來數月內經濟會陷於不振，同時，助理經濟部長也預料通貨膨脹會持續上升，看來經濟衰退尚延續一段時期。

杜鍾斯卅種工業平均指數跌十四點二四，收市八〇八點五一，是去年五月六日以來最大的跌幅。

紐約証券交易所的一千七百七十八種，下跌股數是一千一百一十七種，上升股數是二百九十二種，成交總額一千四百九十九萬股。

紐約證券交易所普通股綜合指數跌〇點七一，收四九點二三。

紐約証券交易所成交最活躍股票：

股票	價格
德州石油	一四·〇〇
美國家庭產業	七·二二五
德州公用業	一八·一二五
新力	一〇·〇七五
畢馬打企業	六·〇〇
艾頓企業	二六·六二五
哥倫比亞石油	二二·三七五
委拿人壽	三〇·一二五
摩士	四三·〇〇
美國環球	八·一二五

日股出現獲利回吐 指數低挫十三點餘

星期二東京股市走勢反覆偏軟。成交平淡。上午市價繼續冒昇，午後出現輕微獲利回吐，做價畝順，整日買盤多集中房屋關連股，建築股，電器股及藥品股。個別股票以大和屋建設，積水屋建設，永大產業，新日本製鐵及日本海運較為活躍。道瓊斯平均指數收市時為四三二四點八六，比星期一下跌十三點七四，新市場指數則為三二一點八〇，下跌〇點三〇。全日成交約為一億股。

美電鈔跌日元轉順 金市牛皮交投疏落

去息五角尾盤九七八·一

【本報訊】週二外圍行情，金價方面：倫敦報一六一·三五美元（跌三角半），瑞士入價報一六一·二五美元，出價報一六二·〇美元（跌兩角半）巴黎報一六四·九三美元。加拿大期貨報一六二·九〇美元（跌一角），美元紐約報一六一·九〇美元（跌一角）。英鎊方面：倫敦轉讓鎊報二·一一八〇美元（漲九錢五厘），美國告老士報二·一二〇〇美元（漲八錢五厘）。

歐洲金價週二市表現牛皮，倫敦金價頭盤跌一角，報一六一·六〇美元，中盤再跌兩角半，報一六一·三五美元，中盤掛出後造價入價報一六一·四〇美元，出價報一六二·二〇美元，前市中盤掛出後造價入價報一六一·七五美元，出價報一六二·五〇美元，實則上入價比前市跌三角半，出價比前市跌三角。

本港金市，昨日尾盤為九七九·〇，今晨開市報九七七·五，最高報九七八·八，最低報九七七·五，收市價九七八·一；息價訂去息五角正，上牌現貨交收共兩千両，公價定九七七·五。

美鈔報跌，大鈔報五·〇四二，普鈔報五·〇三二；美電最高報五·〇五〇，最低報五·〇四七。

日元報順，大紙報一六八·六〇，細紙報一六七·六〇；台幣報一二四·五；西德馬克報一九六·〇；法國法郎報一一四·五；瑞士法郎報一八八·〇；正鎊報一〇·八五。

上午金融行情表

八月二十日（星期三）

（九九K金價）

開市	977.5	收市	978.1
最高	978.8	最低	977.5

（去息五角）

（美鈔）	
最高	5.042
最低	5.032
（美電）	
最高	5.050
最低	5.047
（雜幣）	
日元（每萬計）	168.60
台幣（每千計）	124.50
菲幣（每元計）	0.66
星加坡大紙（每元計）	2.02
星加坡細紙（每元計）	2.01
勞幣（每百計）	48.00
西德馬克（每百計）	196.00
法國法郎（每百計）	114.50
瑞士法郎（每百計）	188.00
荷蘭（每百計）	188.50
加拿大紙（每元計）	4.87
澳洲元（每元計）	6.35
正鎊（每鎊計）	10.85
葡幣（每元計）	0.91
（歐洲金價）	
倫敦金價（每安士計）	161.35美元（跌三角半）
瑞士金價（每安士出價計）	162.00美元（跌兩角半）
巴黎金價（每安士計）	164.93美元（跌三角兩仙）
（英鎊）	
倫敦轉讓鎊（每鎊計）	2.1180美元（漲九錢五厘）
美國告老士（每鎊計）	2.1200美元（漲八錢五厘）

工商晚報上午股票成交報價表

類別	股票名稱	最高價	最低價	收市價
銀行·保險	滙豐銀行	15.00	14.80	14.90
	恒生銀行			
	海外信託銀行			2.475
	大華銀行			
	友聯銀行	4.10	3.90	4.10
	永安人壽			
航業及倉塢	會德豐船務（A）			
	會德豐船務（B）			
	新世紀航業			
	萬邦航業			
	萬寶航業			
	亞洲航業			
	華光航業			2.75
	東方貨櫃			1.77
	新海康			1.45
	均益倉			
	九龍倉			10.70
	安全貨倉			
	太古（A）			6.15
	太古（B）			
	黃埔船塢	5.45	5.40	5.45
公用事業	油蔴地小輪	11.80	11.70	11.80
	香港電燈	3.35	3.325	3.325
	九龍電燈			14.40
	中華煤氣	15.10	15.00	15.10
	電話公司			16.20
	電車公司			
	九龍巴士			4.45
	中華巴士			
	會德豐（A）	3.50	3.475	3.475
	會德豐（細股）			
	恒隆			2.45
	信託公司（A）			

類別	股票名稱	最高價	最低價	收市價
工商投資	信託公司（B）			
	怡和			21.50
	怡和証券			7.10
	國泰股份			
	怡和實業			
	怡南			
	安達臣			
	隆豐投資			
	太平洋			
	森那美			
	新英華			
	仁孚			0.91
	船務投資			
	輝百美			0.52
	利獲家			
	利獲家海外			
地產置業	置地公司			6.35
	高富置地			
	亞洲置地			
	建煌新記			0.46
	博富臨			
	大元置業			
	啓德置業			0.80
	太古昌			
	大信置業			
	豪華			
	伊人置業			
	萬年置業			
	夏利文			
	合和地產	1.67	1.66	1.66
	新鴻基			3.20
	南太平洋			0.65
	和記地產			4.20

類別	股票名稱	最高價	最低價	收市價
地產置業	鷹君地產			
	嘉福地產			
	華大地產	0.51	0.50	0.50
	恒生工業地產			
	大昌地產	0.73	0.72	0.73
	兆安地產			0.77
	嘉年地產			
	聯邦地產（A）			1.60
	聯邦地產（B）			
	和豐地產			
	四海地產			1.03
	利安地產			
	大生地產	1.07	1.04	1.04
	萬生			
	模漢置地			
	華光地產			0.53
	利豐地產			
	城都地產			
建築	保華			2.65
	金門			
	青洲英坭（新股）			14.40
	港機工程			
	大亞石業			
	海港工程			
	熊谷組			
	信昌			
	安達臣			
企業發展	海底隧道			
	長江實業			
	寶光			3.80
	莊士發展			
	利興發展			0.69
	泰盛發展			

工商晚報上午股票成交報價表

類別	股票名稱	最高價	最低價	收市價
企業發展	世界發展			
	新世界發展			1.18
	聯興盛發展			
	遠東發展			
	海南發展			
	香港發展			
	廖創興			0.77
	廣聯企業			
	聯合企業			
	和記企業	1.66	1.65	1.65
	太古實業A			11.80
	太古實業B			
	偉大發展			
	新昌			11.90
	美漢			
	金福			
	明仁企業			
	捷聯企業			0.75
	順福企業			
	偉益置業			
	啓明建業			
	國際實業			
	周生生			
酒店業	大酒店			6.80
	山帝國酒店			
	城市酒店			
	永高酒店			
	海港公司			
	美麗華酒店			
	百樂酒店			0.28
	凱聯酒店			0.96
	南洋紗廠			
	南豐紗廠	3.875	3.80	3.875

類別	股票名稱	最高價	最低價
紡織製衣	美豐纖維		
	南聯和記		
	南聯實業	1.20	1.19
	聯紡		
	會德豐紗廠		
	鱷魚恤		
	真善美製衣		
	長江製衣		
	麗新製衣		
	香港毛紡		
	新馬製衣		
	梅眞尼		
百貨·酒樓及其他	永安		
	先施		
	瑞興		
	大新（公和）		
	連卡佛（A）		
	連卡佛（B）		
	邵氏		
	星島報業		
	聯合汽水		
	屈臣氏		
	立興		
	生力啤		
	環球電子		
	新鴻基証券		
	菲立斯		
	碧瑤		
	永泰		
	莊士集團	1.49	1.48
	大寶		
	維達		
	大利		

葡京反共暴動擴大
群衆襲擊左派工聯總會
阿速爾島共黨總部被焚

【里斯本十九日路透社電】數約五百名憤怒的示威羣衆，今晚用石頭襲擊此間的共產黨支持的工聯總會的總部。

美國防員自該建築物內打電話給路透社說：石塊呼呼聲在困於這座建築物內少數工人頭上飛過。

這座建築物的窗門已被搗毀，當襲擊開始時，記者們正在訪問工會人員。示威者高呼「工聯會該死！」「工聯會是莫斯科！」大部分示威人士後來散去。

工聯總會早些時候號召舉行半小時的罷工，以抗議反共暴動，和宣稱在葡國中部及南部，有百分八十工人依照號召罷工。

里斯本今日早些時候曾發生憤怒的鬥毆，當時罷工者使自由大道的交通完全停頓。然而，在里斯本很少人理會罷工的號召，而在北部則完全無人理會它。

來自社會黨與毛派控制下各工會的示威人士，當卡車載軍隊抵達時，便離開了工聯總會的總部。

與門外的羣衆會合，他們共約有一千人。於是他們向製藥工人工會總部操進和把它接收。毛派去月在製藥工人工會選舉時，贏得了領導權，但宣稱任前共黨工會領袖，不肯撤出該總部。

【阿速爾羣島安格拉度希魯伊士姆十九日路透社電】目擊者說，當憤怒的羣衆昨晚襲擊阿速爾羣島主島的共黨辦事處及兩個與共黨結盟的政黨的辦事處時，有許多人受傷。

在主要市鎮紋達狄加達的共黨總部着火焚燒時，從裡面逃出來的共黨約三十名被圍毆，有一名女性被脫光了衣服。

羣衆並搗毀了一輛汽車，把它推下海中。一艘葡國軍艦今晨開抵阿速爾羣島第二大島泰斯拉海面，協助維持發生了兩天暴動後的秩序。

以埃新臨時協定
內容包括雙方禁止動武

【耶路撒冷十九日路透社電】國會外交事務兼國防委員會主席納芳今晚聲稱：建議中的以色列與埃及之間新臨時協定，將包括雙方面承諾禁止動武或作出用武恐嚇。

納芳在電視上稱：協議將一直履行至另一項新協定，亦將續期最少三年。而聯合國駐西奈的和平部隊駐紮期限，

他謂：在臨時協議之下，以色列貨物可獲准以第三國家的船隻載運，通過蘇彝士運河。

他又稱：新協定的履行將由兩國組成的一個聯合委員會監督。

協議包括三部份：以色列與埃及之間的公開承諾，以色列與美國之間的承諾，以及以色列與埃及之間透過華盛頓的間接承諾。

納芳上述所透露，是迄今由一位以色列官員對建議中的協定所作出最明確的描述。

美國國務卿基辛格計劃明日啓程到中東，完成協議的細節。

福特十一月杪訪問大陸

【伊利諾州皮奧立亞十九日路透社電】白宮新聞秘書尼森今日對記者宣佈：福特總統會於本年十一月底或十二月初，訪問中共。福特此行，是要繼續前總統尼克遜訪中共的目標，繼續緩和中共與美國間的緊張關係。

曼谷羣衆示威：在十九日晚，大羣抗議者（包括休班警察）聚集在國務總理克里巴莫官邸外面。羣衆手舉泰皇和皇后的畫像，以及上書「法或暴民之政」的標語。

歐洲外滙市場 美元兌價下跌

【倫敦十九日路透社電】美元今日在歐洲外滙市場下跌。英鎊、西德的馬克，法國和瑞士的法郎，都因而受益。

每英鎊從昨日的二．一〇八八美元上升到二．一一八五美元，增加了差不多一便士。在西德，每美元可換二．五五五五馬克，但昨日則可兌二．五六八〇馬克。

據報，法國銀行已收購了三千萬美元，但每美元仍從四．三六五五法郎，跌至四．三四四五法郎。

美元昨天兌瑞士法郎的價格，亦已從二．六六三八法郎跌至二．六五九。

交易者謂：商人最近從美元獲得巨利後，忽然又對美元減少興趣，部份是因為經濟合作發展組織昨日發表，有關美國經濟的慎重預測。

菲總統告知美議員 否認毛共圖用基地

【馬尼剌二十日合衆社電】馬可斯總統對美國參議院多數派領袖曼斯菲爾聲稱：他的政府計劃把此間美國基地改造，以供經濟及軍事用途。

政府同時否認一家新聞雜誌所報導，謂中共已表示希望使用菲律賓境內的美軍基地。

外交部長羅慕洛在一項聲明中謂：「沒有任何中共官員作出此種暗示，這種臆測絕無事實根據。」

新聞部長泰達向記者簡述馬可斯與曼斯菲爾的晤談情形時，聲稱：那位蒙坝拿州參議員談及菲律賓對太平洋上均勢的重要性。

曼斯菲爾謂：美國會感覺菲律賓「必須留為盟友，而且一旦遭遇外來襲擊時，必須予以捍衛。」

曼斯菲爾上星期六抵達此間，作亞洲之行最後一站的旅程。他定於星期三啓程往檀香山，然後返國。

在東京，據傳日本銀行再次售出一億美元，使日元的價格不低於八美元兌二百九十日元。目前日元在歐洲貿易的價格如一。

美國一種戰鬥機 因機件發生問題 半數將暫停飛行

【華盛頓十九日合衆國際社電】美國空軍星期二日說：因為機件問題，美國空軍半數F一一一型戰鬥轟炸機暫時停止飛行。

二百四十架裝配有TF三十引擎的F一一一型機，現正全部接受檢查，原因是其中一架這類型飛機於八月十四日失火。美國空軍約有四百架F一一一型機，有些裝配其他引擎。

據檢查所得，毛病發生在壓縮盤。所有飛行過三百小時以上的F一一一型機，均須要檢查。

印尼西爪哇省 防止華人偷渡

【耶加達十九日美聯社電】西爪哇省長古禮輝少將，已下令嚴查省內的中國居民人口，以防止華人非法入境。

五月份，保安當局在西爪哇拘捕了七名印尼人，控以自香港和大陸偷運華人入境罪。耶加達的報章，把非法入境事，與毛共支持被禁的印尼共黨的函件，混為一談。

以與埃達成協議後 可消弭阿刺伯國 對以色列施壓力

【華盛頓十九日路透社電】國務卿基辛格今日預測，埃及與以色列之間即將達成的臨時和平協定，將可消弭阿刺伯國家要吊銷以色列的聯合國會員籍的壓力。

基辛格定於星期四飛往以色列，完成協議的細節問題。他今日向美國猶太領袖表示深切關注阿刺伯國家領導吊銷以色列在會員大會資格的企圖。

以色列已被拒於若干個聯合國主辦的機構之外。它目前未有被逐出聯合國的危險，但有可能像南非一樣被吊銷在會員大會的資格。

不過，一個由主要猶太機構的總裁組成的代表團，團長米勒牧師今晨與基辛格會晤後，引述這位國務卿所言：「協議大有助於排除這個問題。」

以色列大使迪尼茲今晨亦拜會基辛格，他隨後否斥外界所言謂他的國家正被迫勉強與埃及達成協議。

美泰掃毒人員 在泰破大毒窟

【華盛頓十九日合衆國際社電】美國政府一名高級反毒官員星期二日說：泰國當局破獲一間製毒實驗室，每年可以生產七百八十五磅極純的海洛英。

反毒局代理局長杜根說：泰國警察特別反毒組是於八月十日在該局人員協助下破獲了該製毒機關的。

該實驗室位於曼谷以南三百九十哩一個橡膠園內，這是在泰國南部第一次破獲的海洛英實驗室。

警方除了搜出嗎啡原料和製毒化學品外，還檢出百多磅鴉片，並拘捕了四人。

金日成晤喬森潘 錫漢諾克亦在座

【東京二十日美聯社電】平壤電台星期三日說：北韓主席金日成，昨日在平壤會晤高棉首相賓努和第一副首相喬森潘。錫漢諾克夫婦亦有出席會談。他自五月十九日後，一直逗留在北韓。廣播沒有進一步透露會談情形，但卻指出這是自高棉陷共後，高棉高層領袖首次聚首一堂。

葡京共黨與反共者大打鬥 昨日里斯本鬧市共黨與反共人士間爆發了打鬥事件。當時葡萄牙正大規模反對共黨呼籲於當地時間上午十一時至十一時半舉行總罷工大示威。

內蒙組成民兵 防備蘇聯入侵

【東京十九日法新社電】在北面與親蘇俄的外蒙接壤之中共內蒙自治區人民，似乎已全部組成能夠執行戰鬥任務的民兵隊。

此乃在北平當局許可下，最近曾到華北一行的日本報界團體其中一位團員的部份印象。具影響力的日本報紙「朝日新聞」駐北平通訊員在今日的「朝日新聞晚刊」中，就其對華北之行的印象，作如後的報導：

（一）將內蒙人民組成人民公社的過程，業已完成；

（二）古老的游牧生活方式，已被村落農業方式所替代；

（三）在中共的分散工業政策與促進各區在和平與戰爭時均能自給自足的經濟政策下，區轄性工業現已成長。

他亦謂：將居住於這些邊境地區的蒙古人組織和訓練民兵隊的工作，是廣泛及透徹的。該「每日新聞」通訊員報導該些軍事演集甚至包括九歲大的男女兒童，表演射靶、騎馬術及較上射擊等。

他又談及在生產營內的政官，他們曾提及「蘇俄社會帝國主義及中共已準備為抗拒霸權主義而戰」。

一位蒙古生產營營長對記者們發表他對在外蒙的蒙古人的感受稱：「他們是修正主義者，而我們是一個社會主義國家，假如他們攻擊我們，我們必定抗爭及夷平他們。」

美議員訪平後在日稱 美售穀類給蘇聯 中共表示不喜歡

【東京二十日合衆國際社電】一名剛訪問完中共的美國議員說：中共「政府」領袖認為前美國總統尼克遜具有「很大的勇氣」，但卻不喜歡美國售賣穀物給蘇聯。

伊利諾州共和黨議員費利說：中共「副總理」鄧小平曾向訪的數名美國議員說過這番話。美國議員代表團已於星期六日離開中共，費利現仍留在東京，與日本農業官員會談。

費利引述鄧小平的話說：「我們認為尼克遜是個具有很大勇氣的人，我們推崇他。我們又不認為水門事件很重要。」

尼克遜在一九七一年時，首先推行與中共緩和的政策，並於一九七二年訪問北平。

鄧小平又說：「我認為把穀物賣給蘇聯，對你們不會有什麼好處。」

費利說：其他中共官員曾向他表示，蘇聯可能為了軍事目的而屯積穀物。

鄧小平又說：「我們經已做好戰爭準備，戰爭爆發時，我們也不會懼怕。」

以色列與美國 簽署秘密諒解

【耶路撒冷十九日美聯社電】以色列的一家報紙星期二日載稱：以色列和美國將簽署一項秘密諒解協定，這協定有條文四十款，作為第二階段以、埃臨時協定的一部份。

權威的「國土報」說：該協定將包括下列各點：

——在臨時協議的三年有效期內，聯合國維持和平部隊的繼續留駐如在安理會中遭否決時，美國保証由另一支獨立的部隊來代替。

——美國不強迫以色列和約但達成局部協議。

——華盛頓同意在未得以色列認許之前，不再提出是埃及達成其他的臨時協議。

——華盛頓將協調以色列在中東的未來政治行動，包括如果日內瓦和會召開時所採取的方略。

——以色列同意與敘利亞談判另一局部協議，但對現時的停火線，祇作「表面的修改」。

「國土報」的政治記者高倫說：援助條款仍未談妥，以色列要求總數三十二億元，但美國國務卿基辛格迄今為止祇答應給予二十億元。

福特與工會領袖商討 工人杯葛穀類售蘇事

【華盛頓十九日路透社電】福特總統今天說：他會親召集工會領袖舉行會議，以停止碼頭工人拒將五穀卸下在開往蘇俄的船上。

總統這項呼籲，是於主要的德州豪斯頓碼頭工人拒絕將小麥卸落開往俄國的南斯拉夫貨船之後發出。

福特總統對此間報界執行人說：美國工人拒運蘇俄買下的五穀落船，是很令人困擾的事。

蘇俄迄今已向美國購買了九十八萬噸的小麥和玉蜀黍。並預料將會再買多些。

工人之拒絕將穀物落船，是因為他們担心這樣做會使美國糧食加價，一如一九七二年蘇俄大量購糧之後所引起的情形一樣。

總統並沒有表示他將要和誰會晤。

福特昨天曾說：他會批准再以五穀賣給俄國，如果這是對美國有利的話。

【特拉維十九日合衆國際社電】以色列政府人士稱：以色列駐美大使迪尼茲於星期二晚通知美國國務卿基辛格舉行會議時，將以色列的最新和平建議，呈交基氏。

以色列外交部說不想評論上述消息。發言人說：以色列將與作為西奈協議的三方面之一的美國，簽署一項協定。據悉，這協定要經過國會的批准，才能作實。

桃色經紀
今天全五場 早接飛 獻映
翡翠 荷李活 黃金洲 亞月 明星 福景 好朗 元翠 荷李 加映午夜場
宗華 貝蒂 劉午 領銜主演
最夠味道的電影！
無知少女貪圖享受 難經引誘墮落陷阱
林伊娃 楊夢華 好此道者
孫仲 編導
兒童不宜觀看

第一部適合女性欣賞的色情影片
紐約 大華 華聲 七彩濶幕
艷姬 Emmanuelle
昂然進入第三週！
票房紀錄扶搖直上 歐美獻映，收入壓倒「冲天大火災」
今天五場 請早定座
全港觀衆欣賞歐洲公司色情風趣巨片！「春色無邊齊齊玩」女主角 施維亞姬莉絲 桃・成名傑作
輿論推薦 有口皆碑
兒童不宜觀看

文華 娛樂 新舞台 華都 油蔴地 國寶
昨滿！今天仍映五場 請提早定座
乜都敢做｜大胆到有｜新潮人物｜乜都新潮
我話緊張唔算数・你話犀利正係真
最毒殺手！蛇羣出動！
蛇殺手
冷酷的社會壓力 瘋狂的蛇毒肆虐
李琳琳 陳駿 領銜主演
桂治洪 導演
兒童不宜觀看

豪華 新聲
大製片家 岳圖柏 林明加 稱心傑作
聯美公司名著改編 戰事巨片
片約關係 最後五場
戰國英雄
大卡士 大場面 大製作
保羅紐曼 彼得羅福 伊娃瑪莉聖 韋德勒 羅夫李察遜
暨十多位巨星主演
EXODUS

ANTI-CORRUPTION
廉政風暴
有我咁多秘聞，有我咁夠胆色！
兒童不宜
吳思遠 導演
西片院綫 新華 新都 下期破例聯映
明天盛大公映
麗聲 國華 民樂 寶都 北河 英華 觀塘 恒星 福星 太安 龍華 元朗 澳門 麗都 預售 三天 新華 今晚 午夜 戲票 場 派 水 講 門 路 搭 棧 有 窮 門 中 拆 穿 戰 片 部 布 遮 瞞

東方 域多利 國華 國賓
大獨裁者 The Great Dictator
差利卓別靈
為此希拉特下令將拍片時曾暗殺利！
納粹王競世界香圖，獨裁者全球亦！
極盡嬉笑怒罵之能事！一針見血諷刺之巨片！
明天獻映
本世紀最偉大電影 預售三天